

***I C T*利活用事例集 (Ver7.0)**

一般財団法人全国地域情報化推進協会

<http://www.applc.or.jp/>

I C T利活用・環境整備委員会
I C T利活用・環境整備促進ワーキンググループ

ICT利活用事例の紹介

ICT利活用事例集 Ver7.0 では、昨年作成しました Ver6.0 から“人材育成の取組み”の1分野を加え11の分野に分類し直し取りまとめています。また内容面では事業継続のためのしくみや維持費に関する記載を追加いたしました。

1. 雇用支援の充実、産業振興 5事例
ブロードバンドを活用した地域の産業振興やテレワーク業務支援等に関する事例について紹介します。
2. 地域情報の発信の強化 13事例
多様な地域資源をアピールするため、ブロードバンドを活用した地域の情報発信に関する事例について紹介します。
3. 医療・福祉の充実 12事例
テレビ電話による医療・健康相談や遠隔医療、電子カルテシステム、糖尿病改善等の運動療法等にブロードバンドを活用した事例について紹介します。
4. 教育・学習機会の充実 7事例
インターネットを通じての授業、学校間の映像・音声の相互交換による交流の実現等、教育・学習機会の充実につながる事例を紹介します。
5. 農林水産業のICT 3事例
安全・安心を与える農産物や畜産物の生産履歴、直売情報を提供する地産地消の取組みなど生産者と消費者を結びつける取組みを紹介します。
6. 生活・行政サービスの向上 11事例
地方公共団体への電子申請、行政情報の提供、地域の行事の情報提供等、行政サービスによる住民生活の充実につながる事例を紹介します。
7. 新規事業・新ビジネスの創出 6事例
産業振興・情報発信・子育て支援など多面的な取組みや埋もれていたローカル情報の活用など、ICTを活用した新しい動きを紹介します。
8. 防災・災害時のICT 9事例
災害時の情報収集と伝達にかかわる様々なICT活用事例を紹介します。
9. グリーンICT 3事例
ICTを活用した環境保護や植生の実態調査、企業への改善提案活動などの取組みを紹介します。
10. 自治会活動等へのICTの利活用 2事例
町内会活動や市民活動を支援するICT利活用事例を紹介します。
11. 人材育成の取組み 2事例
地域の情報発信や情報化の推進に必要な人材を育成する取組みを紹介します。

目次

1. 雇用支援の充実、産業振興
 1. つなぐダンゴ T-WAVE【京都府京丹後市】
 2. 職場復帰支援サービス armo（アルモ）【(株)プロシーズ】
 3. 南房総いいとこどり 観光コンシェルジュ【千葉県南房総市、枇杷倶楽部】
 4. インダスマーケット【協同組合三条工業会】
 5. 地域情報基盤を開放して観光客や市民の利便性を向上【岐阜県郡上市】

2. 地域情報の発信の強化
 1. しながわすまいるネット【東京都品川区】
 2. 官民協働による地域の観光情報化への取り組み「青森県の観光クラウド」【(株)富士通東北システムズ】
 3. 道路及び周辺情報配信システム【福島県西郷村】
 4. 双方向告知通信システムを活用した地域情報の動画配信サービス【熊本県阿蘇市】
 5. 花なび【京都フラワーツーリズム推進協議会】
 6. 青森県のお店情報発信サービス「ぷらなび@ami'z」【(株)富士通東北システムズ】
 7. 奥出雲まねなかねット【島根県奥出雲町】
 8. よかまち・きやんせ倶楽部【薩摩川内市定住支援センター】
 9. 竹田市農村回帰定住支援サイト【大分県竹田市】
 10. みんなで作る情報板 わかやまイベントボード【NPO法人 市民の力わかやま】
 11. UJIターン空き家情報【高知県大豊町】
 12. 屋久島町だいすき基金【鹿児島県屋久島町】
 13. 新潟県のブロードバンドポータルサイト「新潟ふるさと情報局」【新潟県 IT&ITS 推進協議会】

3. 医療・福祉の充実
 1. ~自治体共用型健康クラウド~「健康」を軸としたまちづくり、スマートウェルネスシティをめざして【東日本電信電話株式会社】
 2. 奥多摩における「遠隔予防医療相談事業」の取り組み【東京都奥多摩町】

3. ～遠野型健康増進ネットワーク～ テレビ電話で健康相談「遠隔健康相談システム」【岩手県遠野市】
4. 電子カルテシステム「Dr. GON（ドクター・ゴン）」【沖縄県宮古島市】
5. 岩手周産期医療情報ネットワークシステム「いーはとーぶ」【岩手県】
6. 双方向告知通信システムを活用した高齢者の安否確認サービス【新潟県村上市朝日地区】
7. 神戸市第二次救急病院協議会救急医療情報システム【神戸市第二次救急病院協議会】
8. ユビキタス双六遍路【徳島大学地域創生センター、徳島県徳島市】
9. テレビ電話による高齢者等の生活サポート【島根県奥出雲町】
10. 光ファイバ網を活用した「白浜医療情報ネットワーク！」【和歌山県白浜町、白浜はまゆう病院】
11. 加古川地域保健医療情報システム【加古川地域保健医療情報センター】
12. 遠隔画像診断サービス【(株)ネット・メディカルセンター】

4. 教育・学習機会の充実

1. 宮古島市小中学校 校務支援システム 【沖縄県宮古島市教育委員会】
2. 伊丹育ち合い（共育）プロジェクト【伊丹市立伊丹高等学校】
3. インターネットeラーニング教材 光がつくる！21世紀サイエンス【ホトニクスワールドコンソーシアム（略称PWC）】
4. 早稲田大学人間科学部 eスクール（通信教育課程）【早稲田大学人間科学部eスクール】
5. 千代田Web図書館【千代田区立図書館】
6. 障壁画等文化財の画像情報配信【京都国際文化交流財団】
7. 学校間インターネットビデオ配信【大阪府岸和田市】

5. 農林水産業のICT

1. とくしま農山漁村ポータルシステム【徳島県】
2. 「eまちづくり事業」りんごまるかじり条例実証モデル事業【青森県板柳町】
3. 豊後牛の固体識別番号入力によるトレーサビリティシステム【JA全農おおいた】

6. 生活・行政サービスの向上

1. 見守り・告知ネットワーク「サイボード」 【青森県佐井村】
2. 移動連絡車による行政サービスの取り組み【鹿児島県薩摩川内市】

3. TV会議を活用した「新しいコミュニケーション」によるまちづくり【富山県南砺市】
4. 安否確認・緊急通報サービスの提供について【大分県豊後高田市】
5. 地区長の顔が見えるお知らせの配信【新潟県村上市山北地区】
6. 地域ポータルサイト「マイタウンクラブ」【神奈川県厚木市】
7. 気象情報・除雪情報のWeb提供【青森県弘前市】
8. 子育て支援ポータルサイト【NPO法人はままつ子育てネットワークぴっぴ】
9. ごみの便利帳 家庭用ごみの分別データベース【愛媛県松山市】
10. 地域コミュニティ活性化のための地域情報基盤【京都府南山城村】
11. まつやまバリアフリーマップ情報サイト、おでかけらくらくまっぷ【社会福祉法人 松山市社会福祉協議会】

7. 新規事業・新ビジネスの創出

1. 健康な暮らしを体感するサイト“奄美生活”【鹿児島県奄美市】
2. 情報通信基盤を活用したアート・イン・レジデンスの活性化【徳島県神山町 神山アーティスト・イン・レジデンス実行委員会】
3. 地域 SNS 基盤連携ネットワーク【インフォミーム(株)】
4. 村ぶろ【和歌山県北山村】
5. 一般紙から専門誌までさまざまな雑誌を提供する雑誌専門サイト【(株)富士山マガジンサービス】
6. 引越コンシェルジュ・引越れんらく帳【東京電力(株)】

8. 防災・災害時のICT

1. 岐阜市防災ICT利活用システム【岐阜県岐阜市】
2. 同報系防災行政無線システム等情報伝達体制の構築【新潟県三条市】
3. 災害時要援護者見守りアプリケーション【兵庫県西宮市】
4. 地域WiMAXを活用したIP告知放送【愛媛県新居浜市】
5. ハザードマップ・洪水シミュレーションシステム構築【英田圏域（美作市・西粟倉村）防災情報システム構築事業】
6. 3G通信を活用した道路冠水警報システム【横浜市】
7. イリジウム衛星携帯電話を活用した危機管理体制の強化【栃木県】
8. パケット通信機を活用した自動観測システム導入による土砂災害対策強化【山口県 砂防課】
9. 町の新たなライフライン「防災情報システム」【山形県金山町】

9. グリーンICT

1. ICTを活用した多摩川での植物調査の実施について 【神奈川県川崎市・富士通株式会社】
2. 生物多様性保全型都市づくりを支える環境情報システムG A I A 【神奈川県逗子市】
3. 市民提案による企業の環境活動の促進【ブログミーツカンパニー】

10. 自治会活動等へのICTの利活用

1. 松本シニアネットクラブ（愛称ほっとねっと松本）【長野県松本市】
2. 市民情報化サイト 岡山市電子町内会 【岡山県岡山市】

11. 人材育成の取組み

1. 四国コンテンツ映像フェスタ 【総務省四国総合通信局】
2. 市民力を育てる学習プラットフォーム「インターネット市民塾」【富山県】

(雇用支援の充実、産業振興－1)

つなぐタンゴ T-WAVE

(京都府京丹後市)

<http://www.tango-wave.jp/>

〔概要〕

京丹後市地域情報交流サイト「T-WAVE」は、SNSによる人の結びつきを通じて、市民・事業者間でのビジネスマッチングや交流人口増加によるビジネスチャンスの拡大、これらによる京丹後市へのI J Uターン促進を目的としており、「観光相談」「移住相談」「起業相談」「商品企画」の4つの公認コミュニティがある。【平成19年度 地域ICT利活用モデル構築事業】

〔コラム〕

少子高齢化や地域経済の活性化等、地域が抱える課題について、ICTの利活用を通じてそれらの課題を解決するモデル的取り組みで、システムの開発に加え、活発なサイトの利活用に向けた運営のあり方についても協議を重ねてきました。「T-WAVE」とは、インターネットを使って、京丹後市内外の人と人をつなぐ情報交流サイトです。丹後（Tango）に新たな波（WAVE）を起こし、そこから情報がうねりとなって広がり、人と人をつなげていくことを目指したサイトの愛称です。また、「T」は、山陰への起点と若狭・北陸への起点、日本海から京阪神への起点に見立て、その接点に位置する京丹後市から全国に情報を発信していくことをイメージしています。本サイトには、ブログ、コミュニティなどの情報発信や交流のための機能があり、無料でご利用いただけます。また、京丹後市内在住の方だけでなく、市出身者や都市部在住の方、事業者の方なども会員になっていただけます。サイトの特徴として、会員ごとに自分のページ（マイページ）の公開区分を変えることができ、広くインターネット上に公開したり、会員のみ、友人のみに公開など細かい設定が可能となっています。インターネット上に公開した場合には検索エンジンの上位に表示されるなどのメリットがあるため、マイページが大勢の方の目に留まるほか、自分や自社のホームページへの誘引にも活用が可能です。今後は、京丹後市出身者や都市部在住の方々に会員になっていただき、本市の魅力を全国に広く発信することにより、一人でも多くの方に京丹後市を訪れていただきたいと思います。

T-WAVEは、みんなで育てるサイトです。お友達や職場のみなさんと一緒にどしどしご加入ください。

〔制作費（うち公的な補助額）〕

2. 8百万円（2,793千円：総務省）

（京丹後市T-WAVEのホームページより）

メールアドレス
パスワード
ログイン
会員登録
あなたも、丹後も、つながっている。

ボータルページ マイページ アンケート一覧 アルバム検索 会員検索 ブログ検索 コミュニティ検索 Q&A

観光相談 移住相談 起業相談 商品企画

◆2年目に入りました(^^)
2月4日 昨年の2月4日にオープンしたT-WAVEも今日から2年目となりました。
今後ともよろしくお願ひいたします。<_>

◆新機能のお知らせ
2月4日 本日、2つの機能を公開しました。
・イベントカレンダー
…皆さんご存知の各種イベントをお知らせ下さい。
・マップ
…イベントカレンダー、ブログから利用していただけます。
イベントやお店の場所を伝えるのに便利です。
★こちらもご覧下さい
<http://www.tango-wave.jp/qa/index.phtml>

※トラックバックに関する重要な情報があります。
ブログ等のトラックバックに関する情報を掲載します。下記ページをご覧ください。
<http://www.tango-wave.jp/link/spam.phtml>

公認コミュニティ新着トピック

観光相談

タイトル	投稿者	コメント	更新日
民泊あるいは、丹後味がある民宿や古...	Mrs.G...	4	09/02/10 16:56
琴引浜体験ツアーin秋 参加者募集	SILIC...	0	08/07/26 16:17
堂の綺麗なスポットを教えてください	nero	8	08/06/22 21:33

移住相談

タイトル	投稿者	コメント	更新日
いよいよ10月より丹後完全移住スタ...	ばんたゴン...	2	08/08/23 05:49
京丹後の冬	はじめまし...	5	08/03/11 17:18
週末丹後生活スタートです。	ばんたゴン...	2	08/02/13 08:14

起業相談

タイトル	投稿者	コメント	更新日
LLP・LLCで新たな枠組みと起業...	SILIC...	0	08/12/11 11:48
京丹後市ブロードバンドネットワーク	hima	2	08/12/04 06:51
京丹後で移動販売。	自由人	2	08/10/25 23:44

商品企画

タイトル	投稿者	コメント	更新日
tangoblackよりmore	SILIC...	1	09/02/11 11:48
携帯アイテム	アミティ丹...	9	08/12/12 13:12
雷おこし	アミティ丹...	2	08/12/12 13:08

イベントカレンダー

2009年 2月

日	月	火	水	木	金	土
1	2	3	4	5	6	7
8	9	10	11	12	13	14
15	16	17	18	19	20	21
22	23	24	25	26	27	28

今日(2月11日)のイベント
・たんこ市民風車フォーラム みんなの風車までさんかえ?

京丹後ふるさと応援団
あなたのふるさとがここに
京丹後市の美しい風景
ライブカメラ
指定文化財
京丹後市
きょうだんごし

京丹後市の天気
今日 80%
明日 11℃/6℃ 30%

T-WAVE QRコード

Tuned by T-WAVE level 0.80128.00 / Copyright (C) 2007-2008 TANGO-WAVE. 会員規約 利用規約 お問い合わせ 退会

（問い合わせ先）

京丹後市地域情報交流サイト運営委員会事務局

（京丹後市役所 企画政策部 情報政策課内）

TEL : 0772-69-0130 e-mail : t-wave@city.kyotango.kyoto.jp

(雇用支援の充実、産業振興－２)

職場復帰支援サービス armo[アルモ]

<http://armo.tv/index.html>

[概要]

出産・育児、心の病気など様々な理由で仕事を休まなくてはならない方が近年増加傾向にあります。ただ一度長期休業してしまうと職場復帰しづらくなり、そのまま退職されてしまう方も少なくありません。優秀な人材が休業をきっかけにいなくなってしまうのは企業にとってはもちろん、日本経済にとっても大きな損失です。それを防ぐためにはそれぞれの企業において、仕事と生活を共存させる「ワークライフバランス」を実現させ、職場復帰しやすい環境を作る必要があります。armo[アルモ]は、そのお手伝いをさせていただくサービス（システム）です

[コラム]

中小企業の従業員における仕事と生活の調和と勤務先の収益との関係は「仕事と生活の調和が取れている」企業ほど「収益状況は良い」傾向にあるといわれています。

中小企業の従業員における仕事と生活の調和と勤務先の収益との関係
仕事と生活の調和が取れている 企業ほど **収益状況は良い** 傾向にある

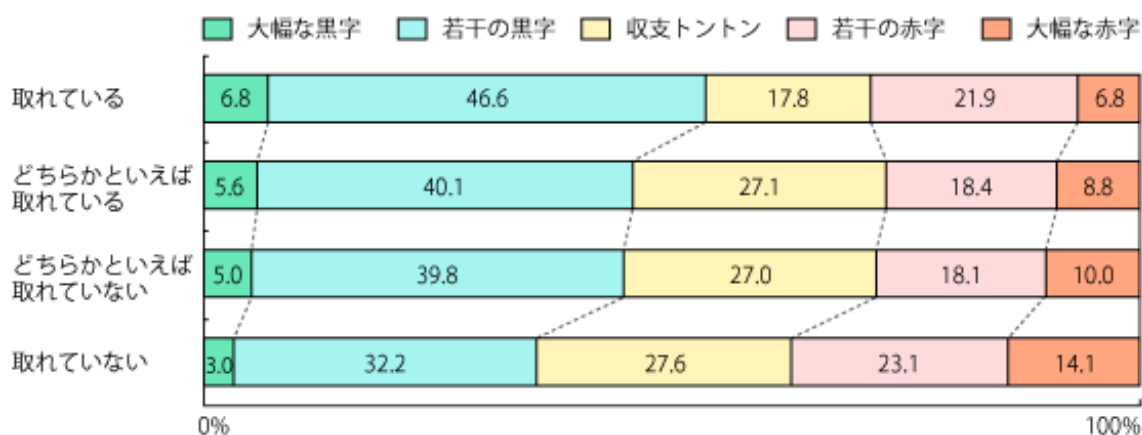

資料：三菱 UFJ リサーチ & コンサルティング（株）「働きやすい職場環境に関する調査」（2008年12月）

(注) 1. 中小企業の正社員のみ集計。

2. 自社の収益状況について、「わからない」と回答した人を除いて集計。

職場復帰しやすい環境づくりは、「優秀な人材の確保と定着」、「従業員満足度・意欲向上」、「生産性向上」につながります。armo[アルモ]は、出産

や育児、心の病気など、だれもが直面するライフイベントを、「退職の危機」ではなく、「経験値」として復帰できる、強い組織づくりをお手伝いします。社会のニーズが多様化し、少子化が進む現代において、社員ひとりひとりが、いかに効率よく能力を発揮できるか、ということが重視されています。そのためには、仕事と私生活を調和させ、その相乗効果によって、これまで以上の結果を出そうとする「ワークライフバランス」という考え方が浸透しています。これは、もはや福利厚生の一部ではなく、発展する企業の組織戦略です。

【育児 armo の例】

育児 armo は、出産から職場復帰後までをサポートする育児休業者様復帰支援サービスです。「学習」「コミュニケーション」「情報提供」「各種サポート」という豊富な機能により、休業者様を支援します。

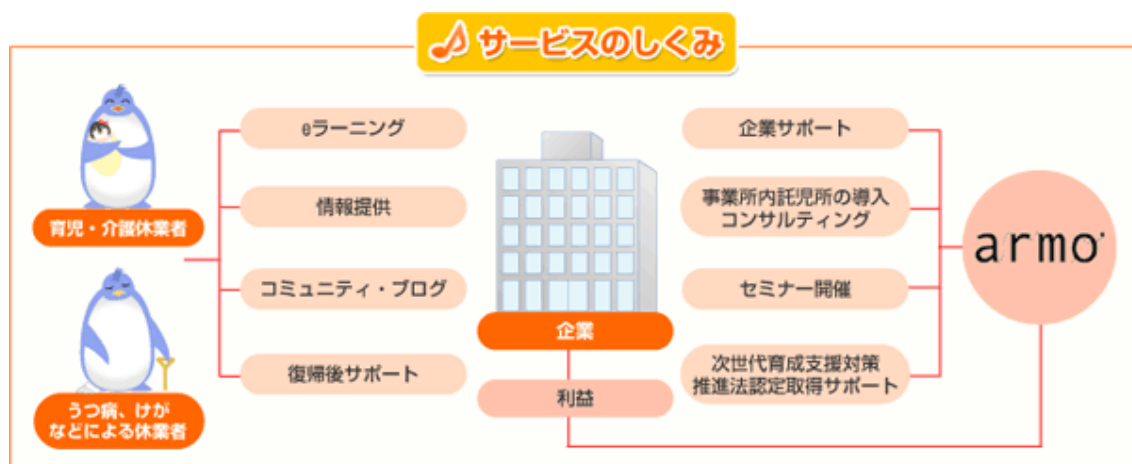

サービス概念図

お問い合わせ先

株式会社プロシーズ : <http://www.pro-seeds.co.jp/>

armo[アルモ]について : <http://armo.tv/index.html>

お電話 : (東京) 03-6400-0507 (大阪) 06-6190-6276

お問い合わせフォーム :

https://www.pro-seeds.co.jp/contact/question.aspx?site_cd=6

(雇用支援の充実、産業振興－3)

南房総いいとこどり 観光コンシェルジュ
(千葉県南房総市、枇杷倶楽部)
<http://www.mbosso-etoko.jp/>

〔概要〕

市町村の枠を超えた広域的な情報発信で地域活性化を目指すポータルサイト「南房総いいとこどり」は、いつでもどこでもだれでも地域情報を取得できるよう多様な情報機器（パソコン・携帯・スマートフォン・デジタルサイネージ）に対応して、専用サイトを閲覧できるように整備している。主なコンテンツとして南房総エリア全域をカバーする「南房総いいとこマップ」は、観光施設や商店等の位置の表示と個々のホームページをリンクさせ、ルート検索機能等を有している。「旅プラン」は、地元の人達がコンシェルジュとなって、南房総のとおきの旅のプランを紹介している。更に観光客とのコミュニケーションを図るため、観光相談にコンシェルジュが答えるコーナーもあり、自分の探しているプランが見つからなかった場合、「新しい相談をする」でコンシェルジュに相談できる。また、ライブカメラで花や海などの地域の「今」を配信したり、「南房総フォトバンク」と称して、地域の魅力的な写真を自由に投稿・取得できる仕組みも設けて、旬な地域情報をリアルタイムにお届けしようと道の駅や観光施設の皆さんが日々情報を更新している。

〔コラム〕

ホームページ「南房総いいとこどり」は、南房総の広域的なポータルサイトとして、地域の自然や歴史、文化、特産品など鮮度の高い情報を発信し、観光ルートや交通機関、宿泊施設の紹介等を行っています。市町村の枠を超えて地域資源を面的につなげ、同時に地域の参加や連携を高めることで、ホームページの充実とアクセス件数の増加を図ってきました。ホームページを作る際に特に留意した点は、情報の収集・蓄積のしやすさであり、お客様、情報提供者の双方が参加しやすい仕組みを目指しました。また、フェイス to フェイスというテーマを掲げ、各道の駅の窓口やホテルのフロント等で使えるような、おもてなしの手助けができるものを目指しました。究極の目的は、南房総地域へたくさんのお客様においでいただき、地域のファンになっていただくことです。地域に対しては、集客力の向上で、観光を含めた地域の産業が元気になり、その成果として雇用が生まれ、訪れた人に良い地域だと思っていただければ、定住を希望する方が増えるかもしれません。今後も、南房総ファンをどう獲得していくか、集客力をどう高め、より長く滞在したいと思える地域にしていくかが大きなテーマです。そのためにICTがひとつの手法であると考えています。ポータルサイトに必要な要件は、よく言われるページの鮮度に加え、常に「完

成形ではない」と思っていることだと思えます。カバーしているエリアを発信者側が考えるのではなく、見る側のニーズに合わせる必要があると考えています。こうした取り組みの成果はアクセス数に現れており、平成13年より情報配信を開始し、平成23年には約262万件、月間平均21万アクセスを超えるまでに成長し、現在も右肩上がり成長を続けています。

しかし、サイトの運営には経費もかかりますので、情報発信は地域の皆さんのボランティアで支え、通信経費は行政が担ってきました。そして、サイトのリニューアルや新たな仕組みの取り込みは、普段から考え、関係者やお客様から寄せられる声を受け止め、様々なチャンス（資金的支援）を得て実施してきました。これからは、サイトのビジネスモデルを構築することが求められてきますが、地域の皆様やお客様の声を大切に考え、誠実に検討を進めていきます。

（「南房総いいとこどり」のホームページより）

（問い合わせ先）南房総市役所 商工観光部 観光プロモーション課
 TEL : 0470-33-1091 e-mail : kanko@city.minamiboso.chiba.jp
 枇杷倶楽部 TEL : 0470-33-4611 e-mail : biwakurabu@mboso-etoko.jp

(雇用支援の充実、産業振興－４)

インダスマーケット
(協同組合三条工業会)
<https://www.indusclub.net/>

〔概要〕

協同組合三条工業会は、新潟県のものづくりの集積地、新潟県央地区の組合員企業 500 有余社を擁し、インターネットを介して、6 つのサイトで取引を行っている。中でも、「越後ものづくりネットワーク三条工業会」サイトでは、発注先や委託工場を見つけたいという要望に対し、組合企業全体で一つの集合体工場を形成し、高度な技術を発注企業へ提供できる。

〔コラム〕

三条市は、金属加工産業の一大集積地であり、約 350 年前の和釘の製造に始まり、長い歴史の中でもものづくりの技術を蓄積してきました。その技術は現在においても広範囲な分野に波及し、三条ブランドの信頼と評価に結びついています。このものづくりを通じて、地域産業の発展を促進し、ひいては工業先進国日本の発展に貢献したいと考えているのが、協同組合三条工業会です。三条工業会が I C T に取り組んだのは、会員検索データベースを組み込んだホームページ作成を契機とし、その後、週報のメール配信を通じて、組合員間での情報共有化への第一の布石となりました。まずは三条工業会の企業間をネットで接続することを考え、全組合員にインターネット接続とパソコン設置を強く推奨しました。その結果、メーリングリストの登録企業は、当初の 100 社から現在 418 社まで増加しました。また、外部への広報手段として、平成 14 年 3 月に組合情報誌「インダスプレス」を発刊し、三条工業会の広報委員会を中心とし、読者の興味を引くため毎週更新作業を行い、年間 50 回の更新作業により、約 20,000 人を超える顧客ネットワークを獲得することができました。

サイトの概略ですが、オープンサイトとクローズサイトに別れており、オープンサイトは、引合情報の投稿窓口と組合員の検索データベースになっています。企業名のみならず、設備名・技術名・取り扱い製品名等での検索が可能です。またサイト内で三条工業会全体の技術情報と生産能力を部門別に紹介しており、三条工業会という、いわばひとつの工場で何ができるのかということを掲載しています。またクローズサイトは、メーリングリストと連動する掲示板を運営しており、大容量の図面データ等を組合員間でやりとりできます。このサイトの要ともいえる引き合い情報投稿窓口については、見積依頼、発注等の引合用投稿窓口と投稿情報の共有化システムを英文と和文で運用しています。投稿される内容は、連絡先、引合の概略と詳細、図面等のファイルであり、顧客からの引合が投稿されると、三条工業会事務局に配信され、専任パッケージャーが詳細情報を顧客と確認し、引合情報配信システムを用いて、組合員全員に迅速に配信します。関心のある組合員企業は、詳細データの閲覧が可能となっており、その後、組合員企業が投稿者との直接交渉を行います。このような仕組みにより、要望に応えられる組合員により、複数の見積が顧客に届けられます。受注成立の場合、組合員企業は受注金額の 3% を工業会へ納付し、その後は直接取引をすることを可能としています。平成 16 年の運用開始から平成 23 年 12 月までに 2348 件の有効な引合いがあり、そのうち 294 件が成約いたしました。成約率 12.5% とインターネットを利用した

取り組みではかなりの高率を誇ります。また成約した取引の多くが、継続的な受注となり組合員事業所の活性化に貢献しています。

また直接三条工業会をアピールする手段として中小企業総合展等の展示会に「越後ものづくりネットワーク」出展しています。その結果、「三条工業会」＝「越後ものづくりネットワーク」とのイメージが内外に定着し、インターネット上のみならず電話、直接訪問等様々な手段で引き合いが寄せられています。特に組合員間における引き合い情報交換も非常に多くなり、組織として大変活性化することができました。今後もこの取り組みにより、三条地区の技術力をアピールし、地場の受注金額の増加や競争力強化につながる新製品開発を更に推進し、優れた産品を全国に販売するとともに、世界に通じる三条ブランドを確立して、地場製造業の再生を目指していきたくと考えています。

〔制作費（うち公的な補助額）〕

●インダスクラブ内サイトの個別制作費を記します。

1. 越後ものづくりネットワーク 1500万円（15000千円：総務省）
2. ショップス越後、INDUS CLUB 1024万円（10000千円：地域総合整備財団）
3. 三条逸品館 インダスプレス G-Shops 280万円

〔サイト維持費（インダスクラブ内サイト全て）〕

1. サーバーホスティング費用 36万円（年額）
2. データベース維持管理費及びSSL等その他諸経費 81万5千円（年額）

（協同組合三条工業会のホームページより）

INDUS MARKET 〔インダスマーケット〕

INDUS MARKET〔インダスマーケット〕はショッピングから商品や部品を作るバーチャルファクトリーまで、協同組合三条工業会が運営する特選サイトの数々を紹介するサイトです。協同組合三条工業会のサイトをどうぞご利用ください！！

■ **ショッピングモールで新潟県中央地区の製品を購入したい**
ショップス越後は新潟県中央地区「産・発・産」にことごとこだわったショッピングサイトです。伝統の製法、地場産業製品から最新の技術で作られた工具・DIY製品、米・海産物・地酒等新潟県産食品、キッチンウェア、IT関連商品等々まで幅広く取り揃えました。ショッピングを楽しみながら新潟県の香りを感知していただけたら幸いです。

■ **自分のアイデア・デザインを商品化したい**
ものづくりの集積地新潟県中央地区の組合員企業500有余社を擁する協同組合三条工業会が、あなたのアイデア・デザインを商品化いたします。募集はAI「インセンティブ部門」（報酬・ロイヤリティが支払われます）・BI「アイデア大賞部門」（謝礼贈呈）に分けて行います。どんどんど応募ください。商品化後はショップス越後などで販売します。

■ **ビジネスパートナーを探そう**
発注先を見つけたい！、委託工場を見つけたい！etc... 越後ものづくりネットワーク三条工業会は組合員企業ネットワークを形成、高度な技術を発注企業の皆様へ提供するBtoBサイトです。（リンク）

■ **新潟県三条市の情報取組**
INDUS PRESSは新潟県三条市内内外の人々に広く深く「三条の今」を語る街の瓦版、三条工業会広報委員会が発行しています。（リンク）

■ **伝統の技・製品を購入したい**
古くから祖人の街として名を馳せた三条市。「三条逸品館」は当地三条の職人が選りすぐり製作品を集めて販売しているオンラインショップです。包丁・鉈などの刃物をはじめ、工具、木工、食品、地酒まで幅広く取り揃えました。（リンク）

■ **Gマーク製品を購入したい**
G-Shopは「形的美しさ」「品質のよさ」「使いやすさ」「商品としてのバランスのよさ」を認められたものに与えられるGOOD DESIGN賞受賞製品と厳選アイテムのみを取り扱うオンラインショップです。新潟県中央地区の製品限定。（リンク）

プライバシーポリシー | 三条工業会について | お問い合わせ

協同組合三条工業会

Copyright Sanjo Industrial Cooperative. All Rights Reserved.

（問い合わせ先）協同組合三条工業会 事務局

TEL : 0256-31-2161 FAX : 0256-31-2168

e-mail : info@sanjo-kogyokai.or.jp

(雇用支援の充実、産業振興－5)

地域情報基盤を開放して観光客や市民の利便性を向上
 ～ブロードバンド環境の強化・情報発信による地域経済の活性化を目指して～
 (岐阜県郡上市)

〔概要〕

郡上踊りで有名な岐阜県郡上市において、さらなる観光客の増大と市民の利便性向上を図る観点から、主要観光施設や道の駅、高速道路サービスエリア/パーキングエリアをはじめ市役所各庁舎・図書館等公共施設の全29カ所に無線LANブロードバンド環境を整備した。

〔コラム〕

補助金により整備したケーブルテレビ網の活用により、主要な観光施設に無線LANブロードバンド環境を整備しました。併せて無線LANに接続時に表示される無線LANポータルサイトを整備し、郡上市の魅力や施設情報などを発信することにより、観光客の増大による地域経済の活性化につなげます。また、公共施設や図書館へも設置し、市民の利便性の向上へつなげます。

無線LANブロードバンドMAP (サイト: <http://www.gujo-tv.ne.jp/~freespot/>)

公衆無線LAN設置施設

郡上市役所八幡庁舎	道の駅 古今伝授の里やまと
郡上市役所大和庁舎	道の駅 白鳥
郡上市役所白鳥庁舎	道の駅 白尾ふれあいパーク
郡上市役所高鷲庁舎	道の駅 大日岳
郡上市役所美並庁舎	道の駅 美並
郡上市役所明宝庁舎	道の駅 明宝
郡上市役所和良庁舎	道の駅 和良
郡上市はちまん図書館	東海北陸自動車道 ぎふ大和 PA
郡上市やまと図書館	東海北陸自動車道 ひるがの高原 SA 上り
郡上市しろとり図書館	東海北陸自動車道 瓢ヶ岳 PA
郡上市たかす図書館	郡上八幡 旧庁舎記念館
郡上市みなみ図書館	郡上八幡サイクリングターミナル
郡上市めいほう図書室	郡上八幡 城下町プラザ
郡上市わら図書室	古今伝授の里フィールドミュージアム
	郡上しろとり物産センター

(問い合わせ先) 郡上市 総務部 情報課 TEL: 0575-67-1121

しながわすまいるネット
(東京都品川区)

〔概要〕

品川区内で活動する様々な分野の団体、サークル等の情報を集め、活動の紹介、メンバー募集やイベントの案内などを自ら発信、検索を行う場を提供することで、区民活動の活性化を図ることを目的に、「しながわすまいるネット（区民活動情報サイト）」を開設。

〔コラム〕

従来、区からのボランティア募集の情報や区が主催するイベント・講座案内については「ボランティア・ナビ」というサイトで区が更新・発信をしていたが、しながわすまいるネットは、管理IDを発行することで、登録団体にも更新の権限を付与し、団体が自ら情報の発信ができるようにした。町会・自治会、NPO法人、ボランティア団体、商店街、学校、社会貢献活動を行っている企業など幅広い分野の団体が現在432団体登録し、そのうち235の団体がIDを取得している。

このサイトでは各団体は簡易なホームページ（マイページ）を持つことができ、自分達の活動情報をタイムリーに発信することができる。また、区民はこのサイトから情報を取得することができる。そして、区内の様々な場所で活動をしている団体の情報を一箇所に集約し、このサイトを中心に区民・活動団体・行政・その他関連機関がネットワーク化されることをめざしている。

運営は公募により決定した5団体が運営委員会を結成し、区との協働で実施している。団体はいずれも高い水準のIT技術をもち、日々の入力情報の確認および承認、週2回4時間の入力サポート相談・サイトの操作講習会を年に6回実施している。

月に一度の運営会議を開催しアクセス件数の増加（現在月平均1万件）にむけた検討や講習会の内容をより充実させるための対策やサイト利用者・閲覧者がわかりやすい内容にするため積極的な意見が交換されている。

今後の課題としては、登録した後の情報更新が少ない団体へのフォローや、各町会・自治会での積極的な活用にむけた取り組み、庁舎内での関連各課を通した区民へのPR方法を検討し、より活発な住民活動への支援をしていくことである。

〔制作費（内公的な補助額）〕

¥2,557,000

- | | | | | | |
|--------------|--------|------------------|--------------|------------|--------|
| 文化・生涯学習・スポーツ | 子育て・教育 | 福祉・健康 | 環境・みどり | 防災・防犯まちづくり | ボランティア |
| 町会・自治会 | 暮らし・経済 | 国際 International | 平和・人権・男女共同参画 | 企業の社会貢献活動 | その他の活動 |

- イベント >
- 募集 >
- 講座 >
- お知らせ >

- 初めての方へ
- 登録団体募集中
- 区民活動便利帳
- リンク集

！運営者からのお知らせ

団体紹介

[バックナンバー >](#) [登録団体一覧へ >](#) [活動報告へ >](#)

公益社団法人品川区シルバー人材センター

品川区シルバー人材センターは、品川区内に居住する、働く意欲のあるおおむね60歳以上の方であれば、どなたでも会員になることができます。

入会手続は、お近くの事務所(本部・荏原支部・東大井支所・ゆたか支所)に入会申込書がありますので、お立ち寄りください。

仕事以外の活動は、会員同士の親睦や交流を深めるための朝晩旅行 バスハイキング 新年会などがある。

NEWS 新着案内

[イベントカレンダー >](#)

[一覧表示 >](#)

- 募集
- ★ 今年もあと少しです ★ 新しい年と、素晴らしい体づくりに
 - ★ 週末は戸越体育館でストレッチとエアロビで楽しみましょう
 - ★ **12月12日**更新

ご寄付ありがとうございました

(問い合わせ先)

品川区地域振興事業部地域活動課協働・ふれあいサポート係
直通 5 7 4 2—6 6 0 5

(地域情報発信の強化－2)

官民協働による地域の観光情報化への取り組み
「青森県の観光クラウド」
(株式会社富士通システムズ・イースト)

〔概要〕

青森県では二次交通（車）による円滑な周遊を支援するルートガイドサービスを開発。地域共同利用型の観光クラウドとして、県内 32 団体で利用するとともに、公共の保有する観光情報を活用した官民協働での観光情報サービス創出に取り組んでいます。

〔コラム〕

2010 年 12 月、東北新幹線新青森駅が開業。青森県では観光による経済浮揚への期待が高まっており、官民による様々な観光への取り組みが行われています。

旅行者をお迎えするにあたり、特に二次交通を車に依存する本県においては、旅行者の車での円滑な周遊を支援する態勢や、埋もれた地域資源を浮上させ、青森県の知られていない魅力を発信していくことが求められています。

そこで当社では旅行者自身が手軽に車での周遊計画を作成できる「My ルートガイドサービス」を開発いたしました。(下図、特許技術)

これは観光サイトから行きたい観光スポットを自由に選択し、選択された複数の観光スポットを自動で最適移動順序に並び替え、電子地図上に移動ルートを展開します。さらに車での走行時間や走行距離も自動計算されます。

また、移動ルート周辺に点在する埋もれた観光スポットを浮上させ、寄り道スポットの発見機会へとつなげています。

【車での自由な周遊計画をつくるMy ルートガイドサービス】

さらに My ルートガイドサービスでは、(社)青森県観光連盟様との協働により県内の豊富な観光情報の提供を受けました。これにより広く県内の観光スポットも閲覧でき、それらをつなぐ県内広域周遊ルート計画をワンストップで実現できるようになりました。

当サービスは既存の観光サイトに簡単に組み込みができる地域共同利用型サービス(観光クラウド)として進化させ、現在、県内 32 団体の観光サイトでご利用いただいております。(下図)

また、前述の公共から提供された観光情報を活用して、周遊ルート案内のできる先進的なモバイル観光案内サービスを開発。地元レンカー会社を通じて旅行者へ提供しています。車で巡る周遊計画を支援するとともに、青森の新たな魅力の発見機会につなげています。

このように青森県では公共団体の保有する観光情報をオープンデータとして民間に開放することで、様々な地域情報サービス創出へとつながっています。

【県内観光サイトで共同利用。県をあげて旅行者の周遊計画を支援】

車での周遊観光を支援

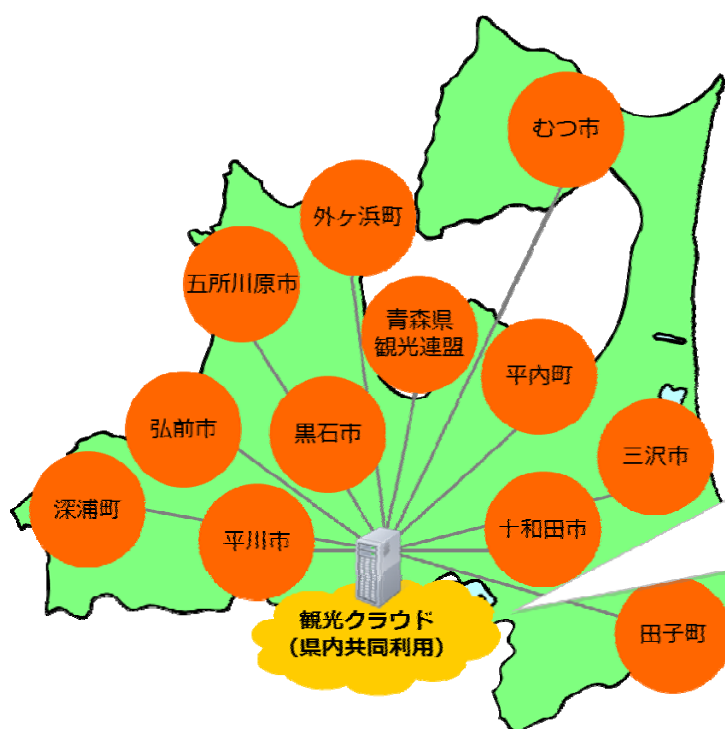

- ・車での最適ルートガイド提供。
- ・県内観光情報とルートガイドを共同利用。
- ・県内のどの観光サイトでも県内周遊ルートが計画できる。
- ・ルート周辺のスポットを発見したり、埋もれた観光資源の発見に。

- ・最適な観光ルートを表示
- ・移動時間と移動距離を自動計算
- ・移動ルート周辺のスポット案内

〔参照モデル〕

観光クラウドは H20 年度総務省地域 ICT 利活用モデル構築事業(青森県五所川原市)での事業成果を参照し、当社で共同利用型サービスとして進化させたモデルです。

(問い合わせ先)

株式会社富士通システムズ・イースト 青森オフィス 米田(まいた)

TEL: 017-762-1053 e-mail: maita-t@jp.fujitsu.com

(地域情報発信の強化－3)

道路及び周辺情報配信システム (福島県西郷村)

〔概要〕

西郷村の安全、安心な地域作りの取り組みを推進し、その取り組みを内外にPRすることを目的として、道路及び周辺情報配信システムを整備し、その運営を実施する。

〔コラム〕

白河地方と会津地方を結ぶ甲子道路の開通に伴い、増加した交通事故を未然に防ぐため、国道289号線の高低差による道路状況の変化等の動画情報を、インターネット、携帯電話、デジタルサイネージを通して、国道利用者に提供している。

村関連施設である「キョロロン村」駐車場内には、大型ディスプレイを設置しドライバーの方や観光客の皆様へ情報提供を行っている。

(西郷村ホームページより)

<http://www.vill.nishigo.fukushima.jp/view.rbz?cd=1103>

(問い合わせ先)

東日本電信電話株式会社 ビジネス&オフィス事業推進本部 TEL : 03-6803-9055

(地域情報の発信の強化－４)

双方向告知通信システムを活用した地域情報の動画配信サービス (熊本県阿蘇市)

〔概要〕

阿蘇市には、地場産業の振興、人材育成、雇用創出を図る施設「阿蘇テレワークセンター」があり、地域情報の発信を行ない魅力あるまちづくりに役立っている。光ブロードバンドネットワークを整備し、動画も送れる告知通信システム「知らせますケン」を導入し、市民向けに「市役所からのお知らせ」の連絡と共に、地域のニュース等の動画を配信している。

〔コラム〕

双方向告知通信システム『知らせますケン』を利用し、市民向けに「市役所からの一般的なお知らせ」を配信すると共に、阿蘇テレワークセンターが有するインターネットテレビ放送局「WEB-TV アソ」が製作する地域情報番組の一部や、市長のインタビュー、地元で働くフレッシュマン等の動画を市民に配信しています。

配信された動画のタイトルが画面に表示され、そこをタッチすると番組を見ることができるので、高齢者にも使いやすいシステムです。今まではパソコンでしか見ることができなかった番組を各戸の告知端末に配信することで、より多くの市民にニュース、イベント、観光情報等の地域情報を届けられるようになりました。

また、告知端末を使って福祉に関する様々な情報提供を行う web ページ、「阿蘇あんしん福祉ネット」を作って端末から見られるようにしています。安否の確認、そうだん室、ふくしと健康等の六つのチャンネルがあり、好きなものが見られます。チャンネル毎に担当窓口へワンタッチでつながるテレビ電話ボタン付きで、高齢者の方のあんしんホットラインとなっています。

図 1. 阿蘇市お知らせ配信イメージ

<p>阿蘇 あんしん 福祉ネット</p>			<p>情報提供: 阿蘇市/阿蘇TWC</p> <p>あんしんホットライン</p>		
<p>安否の確認</p> <p>お元気ですか?</p> <p>担当: 尾形サポーター</p>	<p>そうだん室</p> <p>なんでも そうだん室</p> <p>担当: 立花サポーター</p>	<p>動画ばんぐみ</p> <p>みんなの ミニテレビ</p> <p>担当: 江藤サポーター</p>			
<p>アンケート</p> <p>かんたん アンケート</p> <p>監修: 中嶋サポーター</p>	<p>ふくしと健康</p> <p>すこやか だより</p> <p>監修: 中尾雅信 先生</p>	<p>避難ばしょ</p> <p>もしもの 避難情報</p> <p>担当: 上村サポーター</p>			

図 2. 阿蘇あんしん福祉ネット画面

(問い合わせ先)
 西日本電信電話株式会社
 e-mail : vcs-sl@bbs.cbh.east.ntt.co.jp
 株式会社アイ・コミュニケーション
 e-mail : shinchi@i-communication.co.jp

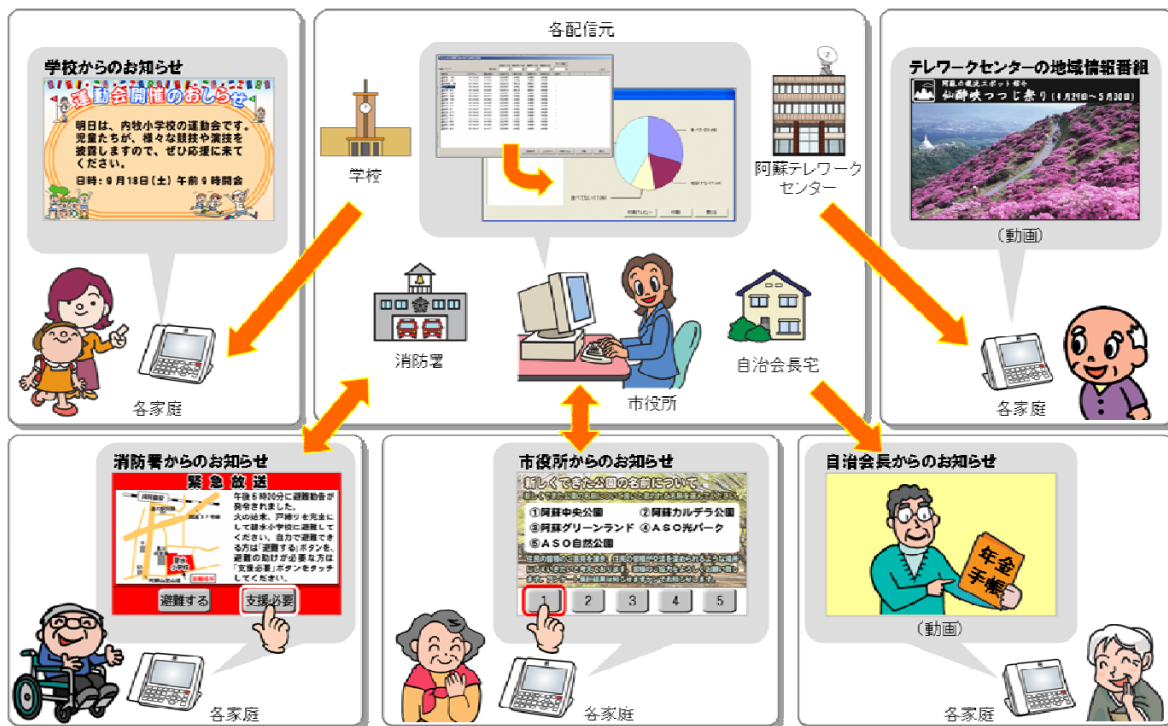
(地域情報の発信の強化－5)

花なび
(京都フラワーツーリズム推進協議会)
<http://flowertourism.net/>

〔概要〕観光タクシードライバーや個人がおすすめる京都の四季折々の花をデジタルカメラなどで撮影し、それぞれのWEB上にアップされた最新の観光コンテンツを集め、撮影時刻順に公開。同時に「ハイアットリージェンシー京都」の1Fロビーの大型ハイビジョンディスプレイ、京都信用金庫嵯峨支店、城南宮、大映通り商店街などの「電子ポスター」によりリアルタイムで配信。

〔コラム〕

花なびでは一京の四季の花の美しさを満喫していただき、また同時に地域の素晴らしい観光の魅力も味わっていただきたいとの思いから外国人観光客を含めた多くの方々に、京都の四季おりおりの花の開花状況や地域の観光の魅力などをリアルタイムに情報提供・案内を行い、観光誘客の促進と地域の振興を図っています。これまでに季節の花、約3,000件(平成21年1月～平成21年11月)の情報発信を行い、京阪神の主要な32のホテル客室やiPhoneなどで約2万人が観賞しています。花ナビのシステムはタクシー会社や個人、NPOなどからの個別情報を集約し広く情報発信してゆくプラットフォームとして機能しており、iPhoneアプリではGPS検索機能を使って自分がいる周辺の“おすすめる花”、イベント、お店などの情報を知ることが出来るとともに、各情報場所までの経路を表示できるようになっており、初めて京都を訪れた方でも迷わずに目的地まで行くことができます。また、市内の見ごろの花を一番よくわかっているタクシー運転手にとって、情報発信とともに観光客へのサービスにもつながり、やりがいを実現してゆく場としても活用されています。

iPhoneアプリ「花なび」による道案内

(花なびのホームページより)

紅葉,桜情報は花なびで 京都フラワーツーリズム(Flower Tourism)
花なびは京都大好きなリポーターの方々が撮影した今の京都のリアルタイムの花情報です。

花なび | 1月30日講演会お申込み | ノベルなび | iPhoneアプリ「花なび」 | フラワーツーリズムについて | お問い合わせ | 登録

◆ ノベルなび大賞
ノベルなび大賞へたくさんの応募をありがとうございました。ノベルなび大賞の応募作品一覧です。

◆ iPhoneアプリ 花なび(無料)
iPhoneアプリ版は、現在地や主要なスポットから検索し目的の花を探し、地図で遊覧します。ぜひご利用ください。

◆ @NowKyoto on Twitter
twitter
[Today's Kyoto]Hatsutora Festival, Bisva...
[今日の京都]初宮大祭<思沙門堂> 1月3日~1月5日 観望送馬を修し、五穀豊穡...
[Today's Kyoto]Fude Hajime and Tenman-sh...
[今日の京都]筆始祭・天満宮<北野天満宮> 1月2日~1月4日 祭神の貴族霊魂公...
[Today's Kyoto]Two Sides of Insho's Work...
[今日の京都]印象作品の発表

花なび
花なび

マンリョウ<大河内山荘>
花なび 撮影日時 1月2日16時 見頃
大河内山荘の縁です。
撮影役、中井タカシー 090-6601-4845です。
Hanababi Spearflower 02/01, 16:00 Best time Okochi Sanso
by 中井タカシー 090-6601-4845
大河内山荘の庭園のマンリョウが見頃です。紅葉で有名な庭園ですが、今は冬の先に雪が死んでいるだけです。あとはこのマンリョウの赤い実が降っています。

◆ 京都観光
京都旅行なら「じゃらん」
日本全国約15000件のホテルをご紹介! カチコチ情報満載。当日予約OKもあり
www.jalan.net
東京を楽しむガイドカー
都内の人気スポットへご案内 2名以上で貸切OK
www.okajima-tour.net
Ads by Google

◆ 花なび
マンリョウ<大河内山荘>
ワタシは花なび

(問い合わせ先)
京都フラワーツーリズム
高木治夫
haruo.takagi@gmail.com
TEL090-1133-1358

(地域情報の発信の強化ー6)

地域の埋もれたお店を浮上させる「ぷらなび@ami'z」
(株式会社富士通システムズ・イースト)
<http://pr.amiz.jp/>

〔概要〕

地域のお店などリテール事業者の情報化を推進するため、ケータイやスマートフォン（以下モバイル）で手軽に利用できる情報発信ツール（店舗紹介・BLOG 発信・お客様へのメール配信・お店の会員登録・電子クーポン・通販機能など）を地域共同利用型サービスとして提供。お店から発信された情報は、地域のお店情報ポータル（ぷらなび@ami'z）や、観光サイトや地域 SNS など複数の地域メディアに同時配信され、地域の埋もれたお店を浮上させます。

〔コラム〕

ICTの普及・進化により、通販など物販事業には大きな恩恵をもたらしましたが、飲食店など来店型の事業者の多くは、まだ紙媒体に依存しており、情報発信コストが割高となっています。

また、ケータイを活用した会員サービスによる顧客囲い込みなど、来店型事業者にはケータイの活用が有効ですが、小規模店舗で同様のサービスを構築するのは容易ではなく、情報発信力による格差が段差になりつつあります。

この課題に着目し、地域の小規模店舗の情報発信力を底上げするため、以下の情報サービスを構築しました。ここから発信された情報は地域 SNS や観光サイトなど様々な地域メディアと連動し、多角的に情報流通される地域の情報基盤としての位置づけにもなっています。

1. 地域メディアへお店情報を発信

地域住民が集う地域 SNS や、地域のお店情報ポータルサイトを開設し、これら地域メディアとの連動により、お店からの発信情報を地域住民へ届けます。

2. お店のリピータづくり

店頭にお店専用 QR コードを表記した POP 等を設置。来店客はケータイで、そのお店の優待会員として登録できます。お店の発信したオススメ情報はメール等で配信され、今日の入荷情報など、これまで来店しないと伝えることができなかった情報をお得意様にタイムリに発信できます。

3. 地域での共同利用型サービス

地域の共同利用型サービスにすることで、利用コストを抑制でき（基本無料、有料 OPTION は月額 2,625 円）、地域のお店の集合により露出機会の相乗効果も生まれます。また、地域の公共観光サイトなどとも連携し、旅行者に着地側のお店から生の声、旬な情報なども発信しています。

ケータイ1つで利用できる集客ツールを地域で共同利用

<http://pr.amiz.jp/>

〔制作費（うち公的な補助額）〕

H20 年度 青森県新産業創造課 情報ビジネスモデル研究事業 補助額：150 万円

〔運営費〕

参加店舗からの会費収入で民間運営（基本無料、有料サービス：月額 2,625 円）

（問い合わせ先）

株式会社富士通システムズ・イースト 青森オフィス 米田（まいた）

TEL：017-762-1053 e-mail：maita-t@jp.fujitsu.com

(地域情報の発信の強化－7)

奥出雲まめなかねット

(島根県 奥出雲町)

<http://mypage.okuizumo.ne.jp/>

〔概要〕

町民自らがホームページを作成し、町内外に向けて情報発信を行うサイト。ブログ感覚で誰にでも分かり易く、簡単にホームページの作成・更新ができ、お手軽に情報発信ができることが魅力。

〔コラム〕

奥出雲町では従来から町民向けブログサイトがあり、「奥出雲まめなかねット」はそのリニューアル版として平成20年11月20日から運用を開始しています。また、定期的にIT講習会を開催し、その中で本サイトの作成・更新についても講習を行っています。この取り組みにより多くの皆様に本サイトをご利用いただいています。本サイトのユーザからは、「サイトを見て、町外・県外から返信が来るようになり、いろいろな地域の人と楽しく情報交換している」、「紅葉の写真をサイトで公開したところ、紅葉の時期に町外・県外からの観光客がかなり増えた」、「観光地の状況についての電話での問合せに、補足資料としてサイトに掲載している写真を見てもらっている。観光客からは「参考になった」と喜ばれている」、「このサイトでお店のアピールをするようになって、売り上げが上がった」などの声も聞かれ、個人的な情報発信のみならず、地域の活性化にも一役買っています。

本町は高齢化率が高いので、高齢の方にも利用していただけるようなシステムにしないと住民へ浸透しません。そこで、本サイトを構築する際には、誰でも簡単に、直感的にページを作成・更新できるようなシンプルなシステムにすることを心がけました。その甲斐あってか、住民の皆様に積極的にご活用いただいております。平成24年12月時点で、サイト数は141件となっています。また、本サイトの運用開始から現在までに200万件以上のアクセスをいただいております。

〔制作費（うち公的な補助額）〕

約2百万円（1百万円：島根県町村会）

（ただし、奥出雲町ホームページ制作費も含む。）

【奥出雲まめなかねットのポータルサイト】

奥出雲まめなかねット
http://mypage.okuizumo.na.jp

〒690-0101 出雲県奥出雲郡日置町大田 1-1-1
電話 0854-54-2505
FAX 0854-54-2525
Eメール mame@okuzumo.na.jp

● ホーム

● ログイン

● このサイトに役立つ

- Myホームページ利用手順
- Myホームページ申請
- 利用規約
- 会員規約
- プライバシーポリシー
- 問合せ先

● 月間アクセスランキング

1. 奥出雲 奥だち塾付院★院長日記★
2. JR奥出雲線・嵐屋そば
3. みなぎゃん! 屋久杉の東線工事
4. ミトの一日
5. 奥出雲だより
6. 奥出雲多様自然博物館
7. こんにやま。子育て支援室です。
8. 奥出雲の店 うちだ
9. Around 50
10. 奥出雲そば処
11. みなぎゃん! 屋久杉の東線工事
12. バーガーハウスビストロ
13. ワンタッチそばまん
14. 三好中央公民館のページ
15. 大お娘様、ドライブイン三井野、たお娘園
16. 三好小学校
17. Jリット
18. 日本遠く好き人間
19. 奥出雲温泉 玉柱山荘
20. サイクリングターミナル

更新日 2011年11月 1日 09:25

(問い合わせ先)

奥出雲町役場 総務課 危機管理情報 G
奥出雲町情報通信協会

TEL : 0854-54-2505
TEL : 0854-54-2525

(地域情報の発信の強化－8)

よかまち・きやんせ倶楽部
(薩摩川内市定住支援センター)

<http://www.city.satsumasendai.lg.jp/www/genre/00000000000000/1268816498923/index.html>

〔概要〕

薩摩川内よかまち・きやんせ倶楽部は、定住希望者の新規開拓と情報発信を主な業務とし、薩摩川内市のホームページからインターネットを介し、本市で取り組んでいる定住に関する重点施策（本市民が受けられる補助や定住の際に受けられる補助など）や仕事情報、住まい情報等、定住希望者のための充実した情報が提供されている。

〔コラム〕

1. 概要

薩摩川内市の人口は減少を続け、平成22年国勢調査では、99,589人となり、10万人を下回る結果となりました。そのため、市は「定住自立圏共生ビジョン」に基づいて定住促進を進め、平成27年においては102,000人以上の人口を目標値としています。主な事業の特徴として、転入誘導に特化した政策とし、転入者に対して助成事業を行っています。

2. 事業内容

定住自立圏共生ビジョンの中で、平成22年度から平成26年度までの5カ年とし、「都市部の定住希望者へ情報発信を行うとともに、宿泊体験や自然体験を通じて交流を促進し、移住の際の負担を少しでも軽減できる施策を展開することにより、本市へ住みたいと思うまちづくりを進め、定住促進を図る。」としています。

(事業の例)

- ・ 定住住宅取得補助
- ・ 定住住宅リフォーム補助
- ・ 新幹線通勤定期購入補助
- ・ 大都市圏で開催される移住セミナー等への出展（移住相談対応）
- ・ よかまち・きやんせ倶楽部通信の定期発行
- ・ メールマガジンの定期発行

事業の活用状況は、新幹線通勤定期購入補助と定住住宅取得補助は平成17年度から、定住住宅リフォーム補助は平成20年度から開始しており、今までに、定住住宅取得補助とリフォーム補助で463世帯（1,252名）【H24年10月末現在】が移住しています。新幹線通勤定期購入補助は220名【H24年10月末現在】の利用がありました。平成18年度から、ワンストップ

サービスの窓口（定住支援センター）を市役所に設置し、薩摩川内市に興味を持っている方々に情報発信をしています。さらに、薩摩川内市の定住に関心を持っている方に、市からのお知らせや定住に役立つ情報を発信する、「薩摩川内よかまち・きやんせ倶楽部会員」を募集しており、現在、約 1,741 名が会員登録しています。また、薩摩川内市のホームページにおいて、定住促進関連情報を紹介しています。

（薩摩川内市定住支援センターのホームページより）

薩摩川内市定住支援センター
よかまちきやんせ倶楽部
Yokamachi Kiyanse Club website

総合メニュー

- 補助制度情報
- 住まい情報
- 交流体験・体感事業情報
- 移住・定住体験談情報
- 仕事情報
- ふるさと納税情報
- お知らせ

音声読み上げ支援ツール 文字の大きさ 小 標準 大 サイト内検索

トップページ > 定住促進(よかまちきやんせ倶楽部)

定住促進(よかまちきやんせ倶楽部)

子供のころの風景が
今もここに 있습니다

薩摩川内市定住支援のお問い合わせ
フリーダイヤル 0120-420-200
E-mail kiyanse@city.satsumasendai.lg.jp

（問い合わせ先）

薩摩川内市定住支援センター

TEL : 0120-420-200 e-mail : kiyanse@city.satsumasendai.lg.jp

(地域情報の発信の強化－9)

竹田市農村回帰定住支援サイト (大分県竹田市)

<http://www.city.taketa.oita.jp/nouson/>

〔概要〕

大分県竹田市への居住希望者に対して、農村回帰(竹田市への移住)に関する有用な情報を提供するシステム。過疎化の歯止め、地域の活性化を目的として、竹田市役所をはじめ、市内外の様々な団体等の協力も得ながら、インターネットを介して、より多くの情報提供を目指している。

〔コラム〕

竹田市は全国初の「農村回帰宣言市」を標榜するとともに、ふるさと回帰支援センターと相互協力協定を締結し、平成22年6月に設立された「竹田市農村回帰支援センター」を軸に、竹田市への移住を推進する事業を展開しています。そのなかでも、「竹田市空き家バンク」事業への利用登録者数は年々増加傾向にあり、平成23年11月末現在では約360世帯が登録されています。利用希望者ニーズをよりの確に把握することに努め、物件情報をお知らせすることはもちろん、竹田市を肌で感じていただき、物件を実際にみていただけるよう、現地案内も行っています。このような取り組みの成果から、これまで成約件数55件(定住者129名)となっています。また、空き家バンク以外にも、「集落支援員制度」の導入により移住者へのアフターケアをより充実させ、「子育て定住促進住宅」の建設により子育て世帯が移住しやすい環境をつくるとともに、各種助成事業により移住のお手伝いをさせていただいています。移住して来られた方には、「竹田市に住んで良かった。」と実感していただけるように、また、地域の人が「この人たちが住んでくれて良かった。」と思えるように、これからも積極的に取り組んでいきたいと考えています。

〔サイト制作費〕

- 約40万円

(竹田市農村回帰定住支援サイトのホームページより)

The main content area features the title "農村回帰" (Rural Return) in large characters, with "とは" (What is it) written vertically below it. To the left of the title is a vertical text block: "地域の魅力を地域から見直し発信する 農村回帰から竹田は新しいまちづくりを目指します". A circular button labeled "詳しくは" (More details) is positioned below this text. To the right of the title is another vertical text block: "今も残る歴史情緒あふれる町並み そこに集う異郷で温かい人々 日本人が忘れかけた 自然と共生する暮らしが ここ竹田にはあります".

Below the main content is a horizontal navigation menu with buttons for "TOP", "農村回帰宣言市とは", "竹田で暮らす", "竹田で働く", and "竹田のひと".

A large banner image shows a festival scene with people in traditional attire and a decorated boat on a river, surrounded by cherry blossoms.

At the bottom left is a "新着情報" (Latest Information) section with a table of news items:

お知らせ	2011年11月17日	入居申込み期間の延長について
募集	2011年11月17日	子育て定住促進住宅
お知らせ	2011年10月24日	空き家登録情報
お知らせ	2011年10月22日	空き家登録情報

At the bottom right is a "竹田市空き家バンク 空き家情報一覧" (Taketa City Empty Home Bank Empty Home Information List) section, featuring a small image of a person and the text "ふるさと起業塾 塾生募集中!".

(問い合わせ先)

竹田市 企画情報課 農村回帰推進室

TEL : 0974-63-4801 e-mail : nousonkaiki@city.taketa.lg.jp

(地域情報の発信の強化－１０)

みんなで作る情報板 わかやまイベントボード

(NPO法人 市民の力わかやま)

<http://eventboard.shiminjuku.jp/>

<http://eventboard.shiminjuku.jp/m/> (携帯サイト)

〔概要〕

和歌山県内のイベントを検索できるサイト。特徴は、個人、団体、公共施設などが主催するイベント情報を自ら入力し、PRできるという手作り感溢れる情報発信ツールです。

〔コラム〕

本サイトは、平成１７年度に実施した和歌山県事業「わかやま情報発信プラットフォーム構築モデル事業」の成果をもとに運営しています。同事業は、自分たちの活動をPRできない市民団体やNPO等が容易に情報発信できる仕組みを作り、それにより「地域コミュニティの再生」や「地域活性化」の可能性を探ることを目的として、「みんなでつくる情報板 わかやまイベントボード」を構築し、その有効性を検証するというものでした。平成１７年１０月末～２月中旬の期間サイトを開設し、検証を実施したところ、アクセス数９，３９０件、イベント数９７９件、参加団体数１１８団体という結果が得られ、その有効性が実証されました。

平成２４年１２月現在では、４８５万件を超えるアクセス数、４万８千件を超えるイベント数と、５８９団体を超える参加団体数で県内最大級のイベント情報掲載サイトに成長しました。また、本サイトを介して様々な交流が広がるなど、コミュニケーションの場としても活躍しています。また、わかやまイベントボードは、総務省近畿総合通信局、近畿情報通信協議会との共催による「関西ウェブサイト大賞 2009」において、「関西ウェブサイト大賞優秀賞」を受賞しました。

http://www.soumu.go.jp/soutsu/kinki/new/2009/090608_01.html

〔制作費（※和歌山県からの実証実験委託により構築）〕

約９０万円（※実証実験関連費用及び報告書作成費用込）

(わかやまイベントボードホームページより)

みんなで作る情報系
**わかやま
イベントボード**

- 個人、公共などが主催するイベントを自ら入力し、PRできるみんなで作るサイトです。
- みんなが自分のグループ情報を入力する(主催者登録をしイベント情報を入力する)だけで、和歌山県で活動しているどんな団体やグループがあって、どんな活動をしているかが一覧できる様にしたサイトなのです。
<詳細説明/注意事項>
- みんなで作り、利用する事ができるこのサイトに是非ともご参加をお願いします。

現在のアクセス者総数 **4,860,743** 人 イベント登録数 **48,322** 件 主催者登録数 **590** 件 [RSS ?](#)

日時・分野・地域でさがす
今日から1週間のイベント
主催者情報
イベント情報を掲載しよう

●本日開催のイベント(2013年1月8日 火曜日)	主催者
熊野那智大社のお正月	熊野那智大社
熊野deちょこっとウォーク	熊野健康村「熊野で健康ラボ」
若者サポートステーションわかやま 出張相談会 日高地方	若者サポートステーションわかやま
落語ワークショップ、こども落語ワークショップ相談	わかやま落語会
◆◆◆ 和歌山武道館なぎなたクラブ ◆◆◆	和歌山武道館なぎなたクラブ
子育てひろば	和歌山市河北コミュニティセンター
経営者モーニングセミナー「常在戦場」	(社)倫理研究所 和歌山県倫理法人会
●開催中の長期イベント	主催者
トリックアート展	「トリックアート展」実行委員会
わかやま国体・わかやま大会スポーツ絵画コンクール展	わかやまスポーツ伝承館
無料ゲーム「宝の地図クイズ」～お宝は地図の中に・・・～	わかやまスポーツ伝承館
根来寺根来塗～曙山と弟子たち	根来塗工房
賞志川イルミネーション	賞志川イルミネーション実行委員会
企画展「生誕120年記念 川口軌外の歩み展」	県立近代美術館

(問い合わせ先)

NPO法人 市民の力わかやま

Tel : 073-428-2688 e-mail : eventboard@wakayama.shiminjuku.jp

UJIターン空き家情報
(高知県大豊町)

http://www.town.otoyo.kochi.jp/life/house_search.php

〔概要〕

UJIターン空き家情報は、町内への定住を目的として平成17年4月からホームページで町内の空き家情報を提供しており、平成23年12月現在、約20数名のUJIターン者が大豊町に移り住んでいる。大豊町は、行政の役割として、物件の所有者と使用貸借希望者又は賃貸（購入）希望者との橋渡し役として情報を提供している。

〔コラム〕

本サイトは、UJI事業での第1号契約をきっかけに、平成17年4月に（社）高知県宅地建物取引業協会の支援を受け、手作りで「UJIターン空き家情報」として、ホームページに公開したのが始まりです。当時としては珍しく、公開当初からアクセス数も多く、メールや電話での質問なども多く寄せられるようになりました。平成18年7月の大豊町ホームページのリニューアルを契機にUJIターン空き家情報の充実を図るため、全面的な見直しを行いました。さらに平成24年2月には第2段のリニューアルの予定しており、アクセス数の増加及び定住への期待がかかっています。

平成22年度からは都市との交流に重点をおいた取り組みを進めており、その中でUJIターン希望者へのサポート等も実施できるよう、窓口を一本化しております。

都市から見ると非日常である山村の日常の営みを多くの人々に体験していただき、交流を活発化するなかでUJIターン者の増加に向け、魅力ある定住環境の実現に取り組んでいるところであります。

〔制作費〕

なし（自主制作）

(高知県大豊町のホームページより)

Welcome to OTOYO TOWN Web site

おまとよ
四国山地の中央部 大豊町

HOME > 空き家情報
暮らしの情報

はじめての方へ

UJIターン空き家情報 House Information

暮らしの情報
行事カレンダー
大豊町プロフィール
役場案内
公共施設案内
観光・自然体験
史跡・文化財
特産品の紹介
広報・議会だより

[No.44] 戸手野
所在地 : 戸手野
土地面積 : 267.69平方メートル
建築年 : 築18年
駐車場 : 有
菜園 : 無
[詳しくはこちら](#)

[No.7] 日浦
所在地 : 日浦
土地面積 : 不明
駐車場 : 無

(問い合わせ先)

大豊町役場 総務課 交流班 (大豊町総合ふれあいセンター内)

Tel: 0887-73-0811 (内線 201, 202, 203)

交流班 e-mail: kouryu@town.otoyo.lg.jp

屋久島町だいき基金
(鹿児島県屋久島町)

<http://www.yakushima-town.jp/>

〔概要〕

世界自然遺産に登録されている屋久島は、世界中から年間40万人の入り込み客が訪れる人気の観光スポットとなっている。観光客の増加に伴い、ごみ処理やし尿の問題等により、将来にわたって自然環境を維持していくためには大きな課題を抱えている。そこで、環境保全や地域の活性化に限った善意の寄附金を集めるため、インターネットを介して寄附を呼びかけている。

〔コラム〕

屋久島で生まれ育ち、東京や大阪などの大都市で生活をされている方々、仕事や観光などで一時期でも屋久島に関わりを持たれた方々など、屋久島を「ふるさと」と思ってくださる方々でふるさとに“貢献したい”“応援したい”と思ってくださる方々の思いをお寄せいただきたいということから屋久島町では、平成20年3月に「屋久島町だいき寄附条例」を制定しました。その思いに添えるべく、寄附金の使途は、環境保全対策事業と地域の活性化事業に絞ったところです。屋久島が1993年に世界自然遺産に登録され、その後、大都市でも屋久島に関するテレビ放映などが頻繁に行われるようになり、特に環境保全に対する関心が高まっていることから、これらの取組みについての情報発信を含め、本町のホームページにも各種情報を掲載しており、その中で「屋久島だいき寄附条例」に関する内容も紹介しています。雇用問題や燃料価格の高騰など、急激に経済情勢が悪化し、大都市で生活されている方々もたいへんな年の瀬を迎えられていることを思えば、寄附をお寄せいただいた方々には心から感謝を申し上げる次第です。平成20年4月1日から現在までの期間ではありますが、多くの方から総額3,373,000円の善意が届けられました。今後、「ふるさと納税」制度が更に浸透していくことや屋久島町ホームページへのアクセス件数が増えることとあわせて、来年以降多くの善意の申し出があることを期待しているところです。

(屋久島町のホームページより)

屋久島町「だいすき基金」のご案内

屋久島は、平成19年10月に二つの町が合併をし、「屋久島町」として新たな歩みをはじめました。合併作業の過程で策定された「新町まちづくり基本計画」は、住民委員会において度重なるワークショップを行い、屋久島のあるべき将来像を定めたものです。

基本理念は、『悠久の流れの中で、自然と共に生きる知恵と多様な集落の文化がとけあい、人々の営みが循環・持続していくまち』を目指すこととしています。

その考え方は、次のとおりです。屋久島には、奥深い山の自然、生活の背景となる森や山、そこから流れ出る川、清らかな水、表情豊かな海、その中で育まれてきた農業、漁業、林業、それらを支えとして培われてきた集落固有の祭りや郷土芸能、神社・仏閣などの歴史・文化、それらに根ざした暮らしぶり、集落の営みがあります。

また、まとまり強固な集落コミュニティ、集落ごとの自立・自治の精神など个性的で多様な特性をもっています。この個性的な多様性こそが屋久島の価値といえます。

これからは、悠久の流れという果てしなく長くつづく時間の中で、脈々と息づいてきた島の生い立ちや歴史を振り返り、先人たちが培ってきた自然と共に生きる暮らしぶりやこころのやさしさ、思いやり、強さをもう一度掘り起こし、新たな価値を創造するとともに、集落固有の多様な歴史・文化を受け継ぎながら、これらの多様性を語り合い、認め合い、とけあわせた中で、島に暮らす人々の営みを未来永劫絶やすことなく循環・持続させていくということを「まちづくりの基本理念」とします。

そして、「住民・集落」と「行政」が「まちづくりの基本理念」を共有しながら、「対話」と「協働」により、それぞれの役割・責任を分担しあう『屋久島スタイル』のまちづくり形態を創りあげ、新しいまちの姿(将来ビジョン)を実現させていきます。

このような町づくりを進めていくうえで、「環境保全」と「地域の活力づくり」のための財源に限定した寄附を募り、皆様と共にまちづくりを進めていくことを目的に、屋久島町だいすき寄附条例を制定し、「屋久島町だいすき基金」を設置しました。

ふるさとへの熱い思いをお持ちの屋久島出身の皆様、屋久島ファンの皆様のあたたかいお気持ちをお待ちしております。

平成23年11月11日

屋久島町長 荒木 耕治

(問い合わせ先)

屋久島町 総務課 屋久島町だいすき基金 係

TEL : 0997-43-5900 e-mail : soumu@yakusima-town.jp

(地域情報の発信の強化－13)

新潟県のブロードバンドポータルサイト
『新潟ふるさと情報局』
(新潟県IT&ITS推進協議会)

〔概要〕

新潟県IT&ITS推進協議会*1では、新潟県のブロードバンドポータルサイト『新潟ふるさと情報局*2』を運営し、県内のブロードバンドコンテンツを配信しています。

本サイトでは、映像配信等による新潟県の紹介を行い、ブロードバンドに対する認知度の向上に寄与しています。

*1 県内の地域情報化を推進する産学官連携組織

*2 『新潟ふるさと情報局』 <http://navi.n-it-its.jp/>

〔コラム〕

新潟県IT&ITS推進協議会では、ブロードバンドに対する県民の理解と関心を深めることを目的に、平成18年1月から地域画像情報提供事業として県内の地域情報を発信しています。

本サイトでは、県内の自然・観光・文化等の映像や道路・地域情報カメラのライブ画像を配信しており、週末や冬期間などを中心に多くの方からご覧いただいています。

平成24年度はカメラライブ画像のスマートフォン対応化を図るとともに、新たに、県内の公衆無線LANスポットのマップを追加し、県民や来訪者の利便性向上と公衆無線LANスポットの整備促進を図っています。

今後もニーズに応じたコンテンツの発掘を行い、より多くの方に閲覧いただけるよう、サイトの充実をしたいと考えています。

〔事業費(※協議会会員の会費及び負担金より支出)〕

平成24年度予算165万円(※サイト運営管理・改修委託費用込)

(問い合わせ先)

新潟県IT&ITS推進協議会 事務局 (新潟県総務管理部情報政策課)

TEL:025-280-5106 e-mail:ngt010090@pref.niigata.lg.jp

～自治体共用型健康クラウド～
「健康」を軸としたまちづくり、スマートウエルネスシティをめざして
(東日本電信電話株式会社)

〔概要〕

「自治体共用型健康クラウド」とは、地域住民の健康情報を収集・統合・分析し、科学的根拠に基づいた健康づくりの個別支援、また自治体の健康増進施策の評価・立案を可能とするシステムです。2012年10月、総務省の「自治体共用型健康クラウド整備の実証実験に関する請負」事業として、株式会社つくばウエルネスリサーチをはじめ、筑波大学、日本アイ・ビー・エム株式会社等が参画する実施体制を組み、スマートウエルネスシティ総合特区事業における同システム運用の実証実験が始まりました。東日本電信電話株式会社（以下、NTT東日本）も本実証実験に参画し、この「自治体共用型健康クラウド」の構築に携わっています。

〔コラム〕

我が国の少子高齢化の傾向は、社会保障制度などの継続的な運営にとって大きな課題となっており、特に高齢者の医療費の膨張が懸念されています。すでに2010年度の国民医療費37兆4202億円のうち、65歳以上が全体の55.4%を占め、1人あたりの医療費では65歳未満が16万9400円であるのに対し、65歳以上は70万2700円と、高齢者の医療費が大きなウエイトを占めています。

この課題に対し効果が期待されているのが、筑波大学 体育系 久野譜也教授が提唱している、健康を軸とした都市モデルの構想である「スマートウエルネスシティ」構想です。久野教授は、身体的な健康に加え、個々人が元気に、生きがいを持ち、安心して豊かな生活を営むことを「健幸」と表現し、「健幸」をまちづくりの中核に位置づけることで、高齢者となっても健康で元気に幸せに暮らせる新しい都市モデルづくりを推進しています。

図表1 スマートウエルネスシティのコンセプト

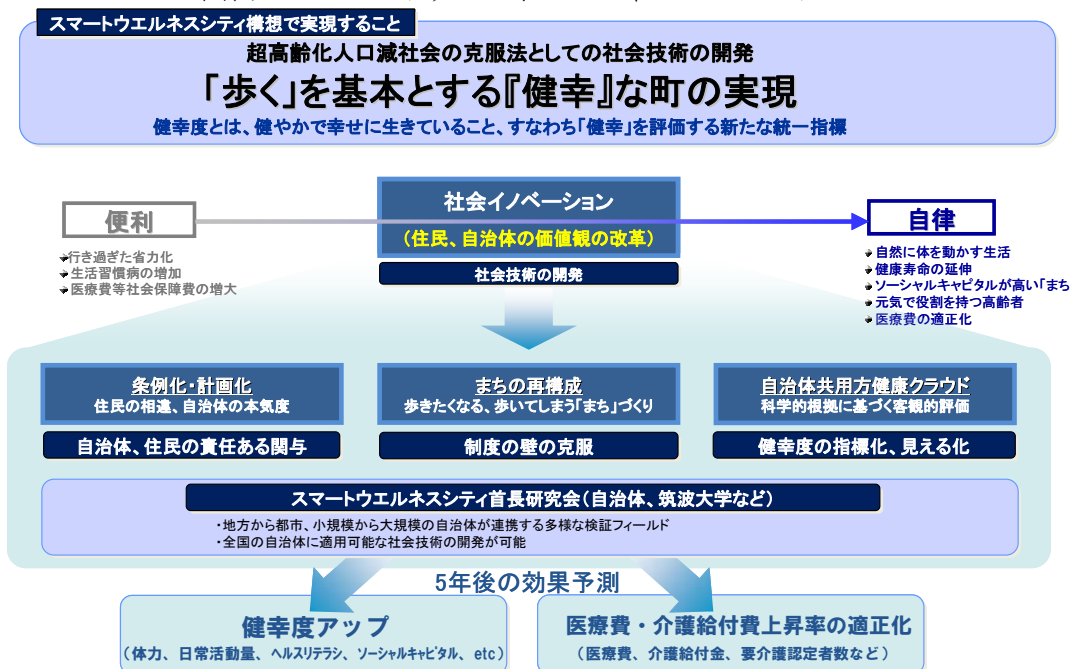

この構想に賛同した自治体の首長が久野教授の呼びかけに応じて集まり、2009年にスマートウエルネスシティ首長研究会を発足しました。同研究会では、2011年9月に「健康長寿社会を創造するスマートウエルネスシティ総合特区」を申請。同年12月に総合特別区域の指定を受け、スマートウエルネスシティ実現に向けたスタートが切られました。

スマートウエルネスシティには科学的根拠を基にした個人に対する生活習慣改善の継続的指導や、自治体に対する住民全体の健康作りの施策の現状評価及び改善策立案が重要となります。これには地域住民の医療・保険・福祉にまたがる様々な健康情報を統合する仕組みが必要となります。この仕組みとして、健康情報を統合するデータベースと分析機能を備えた「自治体共用型健康クラウド」を実現しました。

「自治体共用型健康クラウド」は特定健診、医療レセプト、介護レセプトなど、地域住民の健康情報などをネットワーク経由で取り込みます。この仕組みでは、匿名化した情報をID連携によって名寄せすることで安全な統合管理を可能としました。さらに分析システムを装備し、地域住民の現在の健康状態と将来予測の可視化や、健康増進施策の効果検証も行う事ができます。

図表2 「自治体共用型健康クラウド」の活用イメージ

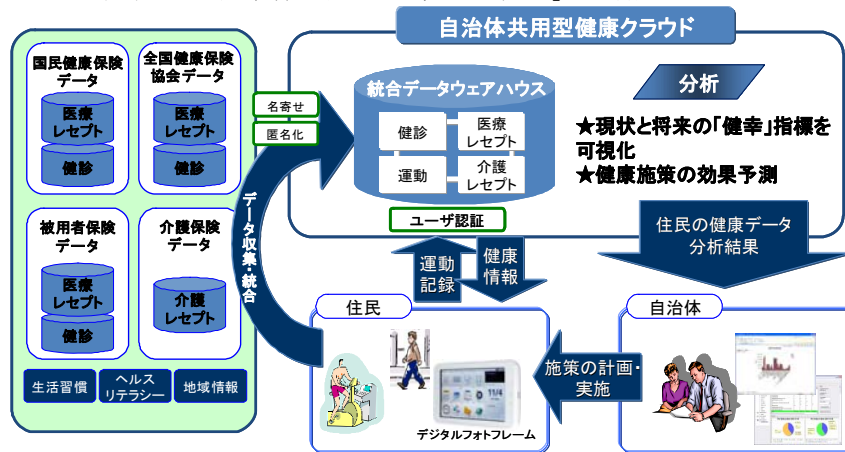

スマートウエルネスシティ総合特区における「自治体共用型健康クラウド」は、2012年10月、総務省の「自治体共用型健康クラウド整備の実証実験に関する請負」の指定を受け、実証実験が行われており、その検証結果は今年度末に報告されます。今回の実証実験では、国民健康保険だけでなく、全国健康保険協会、一部の企業の健康保険組合の参加協力が得られたことから、受益住民の増大、統計精度の向上が見込まれています。

「自治体共用型健康クラウド」を備えたスマートウエルネスシティ構想は、多くの自治体が抱える医療や福祉の政策課題解決に対して大きな可能性を秘めています。科学的根拠に基づいた健康事業を自治体の総合政策として展開することで、住民の健康を増進し、結果として自治体の財政改善への効果が見込まれています。また住民にとっても、体力、日常活動量、ソーシャル・キャピタルなどの向上により、高齢となっても健康で生きがいを持ち、安心して豊かな生活を営むことができる地域社会をもたらす効果が期待されています。

(問い合わせ先)

東日本電信電話株式会社 ビジネス&オフィス事業推進本部 公共営業部
 TEL : 03-6803-7703
 Email : swc@ntte.jp

奥多摩町における「遠隔予防医療相談事業」の取り組み (東京都奥多摩町)

[概要]

わが国の地域医療、特に過疎地においては、高齢化や医師不足などの問題が深刻である。また、高齢者の医療費が増加し、自治体の負担増となっている。奥多摩町においても、山間部が多く通院が困難という物理的な制約に加え、高齢化の急激な進行、生活習慣病の割合が高いなどの課題をかかえており、地域の健康管理が喫緊の課題となっている。今回の遠隔予防医療相談の狙いは、いわゆる「未病」領域の住民が、医師やコメディカルと十分なコミュニケーションを取って、健康維持・向上のために食事や運動など日ごろの生活パターンを改善していくことにあるが、それを支え促進するために、ICT (Information Communication Technology) を活用して地域住民のコミュニティ形成支援を行う点に大きなポイントがある。

[コラム]

奥多摩町では地域住民の健康管理について充実を図っており、これまでに、慶応義塾大学、栗原クリニック(東京:日本橋)、(株)エンサイクロメディカ、日本電気(株)、(株)KDDI 研究所と共同で、電話・メール・テレビ/Web 会議などの様々な ICT ツールを統合した「遠隔予防医療相談システム」を用いた遠隔予防医療相談事業を実施している。本事業では、対面ではなく、ICT を用いた遠隔のコミュニケーションでも医師と住民間のコミュニケーションが十分に行え、住民の健康維持・向上に効果的であることを実証した。本事業では、上記システムを活用し、住民は医師と月 1 回、サポートスタッフ(コンシェルジュ)と 1~2 週間おきに、1 回 15 分~20 分間の健康相談を地域の集会所などで行った。現在も、本システムを用いた健康相談は継続実施されている。ここでは、事前に測定した体重や血圧の情報などを見ながら、食生活/健康状態・生活習慣、心配事などについて健康相談を行っている。

この実証事業の効果として、奥多摩町の住民の健康に対する意識が向上し、運動習慣の定着や食生活習慣の改善が見られた。担当した医師によると、「通常、行動変容を起こす率は通院患者では数%だが、奥多摩では大多数に達した」と述べている。その結果、住民が毎日みんなで歩く地域サークルができ、運動習慣が定着した。さらに、住民が塩分取得量の削減やカロリーを意識した食生活の改善などの効果が顕著に現れた。

システム構築を担当した企業側の参加意義は、医師と“生活者”である多くの高齢者に情報システムを使ってもらうことで、ユーザインターフェースのあり方や利用者の利便性を高める機能、安心して相談できるシステムの信頼性・安全性の確保方法等が分かり、今後のシステム開発において貴重な経験を得ることができたことである。

本システムの体重、血圧の測定部分は、被災地域の住民の健康管理の目的で、被災医地域の福祉施設や仮設住宅でも利用されている。

[制作費(内公的補助額)]

総事業費: 87,990 千円

(内 地域情報通信技術利活用推進交付金 87,990 千円)

[総務省 平成 21 年度「ユビキタスタウン構想」予算による]

奥多摩町 生活館における運用状況

[サイトイメージや概要図等]

○事業体制

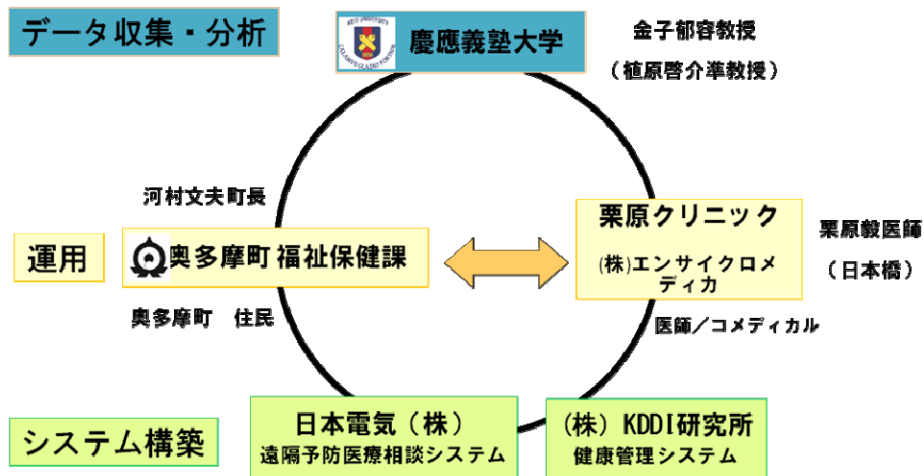

○システムイメージ

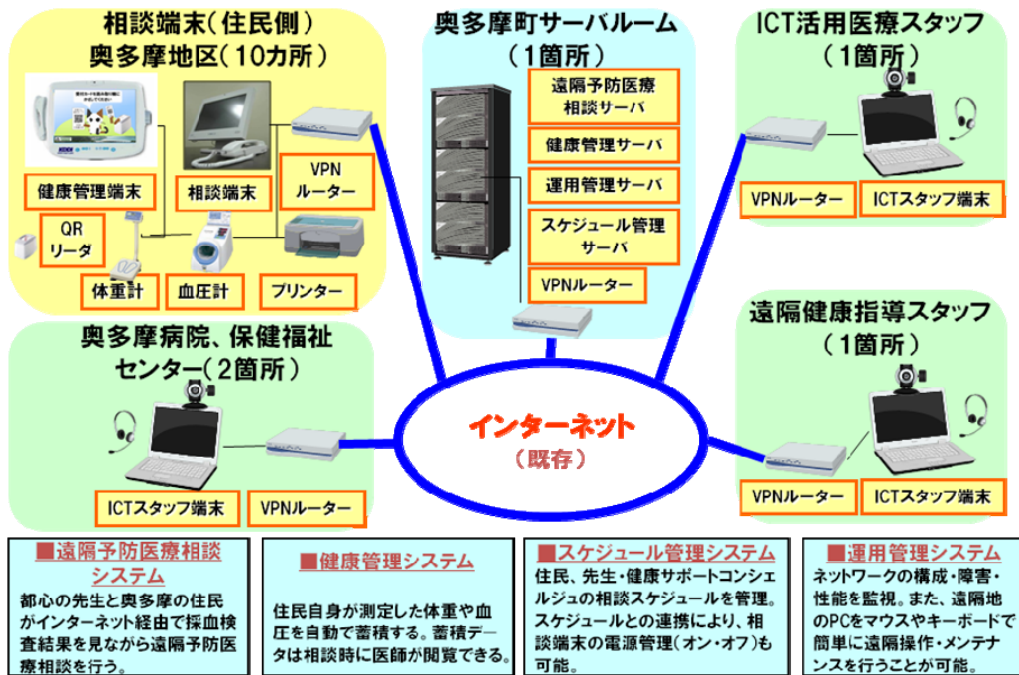

[問合せ先]

事業全般: 奥多摩町役場 福祉保健課・慶応義塾大学

TEL 0428-83-2777 E-mail kokuho@town.okutama.tokyo.jp

(分析評価) 慶応義塾大学 環境情報学部 植原 准教授

TEL 0466-49-1394 E-mail okutama-info@sfc.wide.ad.jp

システム: (株)KDDI 研究所・日本電気株式会社

TEL (代表) 049-278-7450 E-mail inquiry@kddilabs.jp

(医療・福祉の充実－3)

～遠野型健康増進ネットワーク～
テレビ電話で健康相談「遠隔健康相談システム」
(岩手県遠野市)

〔概要〕

テレビ電話を活用して遠隔地の医療機関から（医師等が）住民の健康指導を実施。

〔コラム〕

本事業は総務省の補助金により21年2月より遠野市において開始された事業です。

住民たちは毎週、最寄の公民館に集まり、血圧、体重、歩数を登録します。データはフレッツフォン（テレビ電話）を通じてサーバに蓄積され、さらにそのデータを基に、遠隔地にいる医師等から健康指導を受けます。

定期的に公民館に集まり、みんなでこのシステムを利用することで競争意識が芽生え、よく歩くようになり住民の健康数値は大きく改善しました。

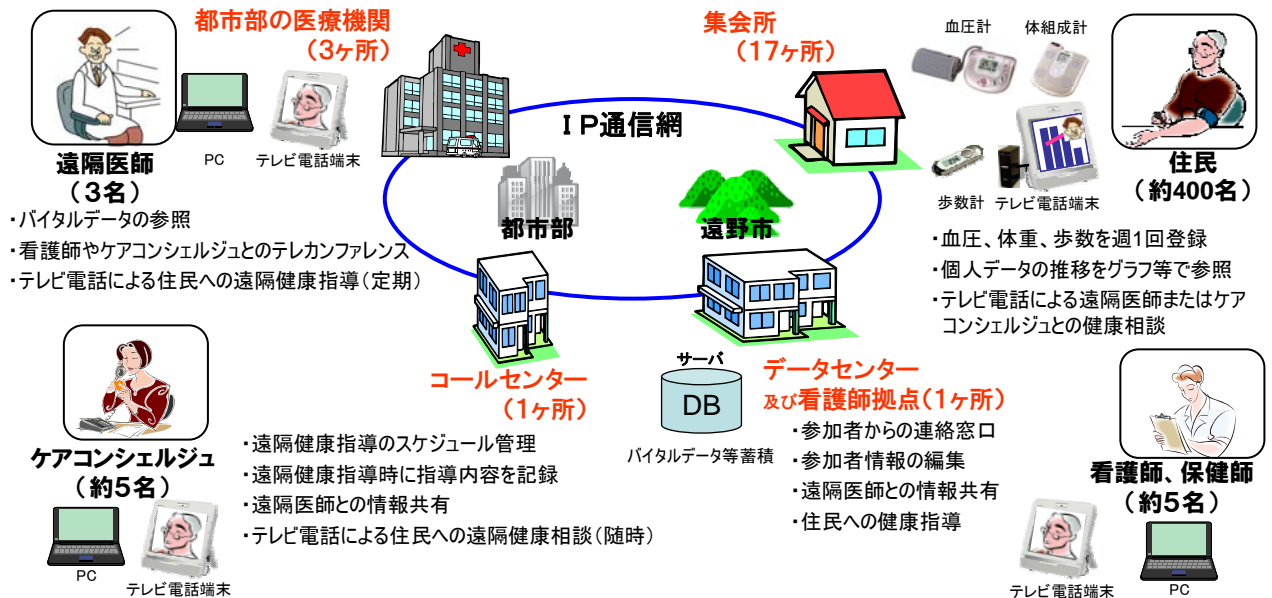

期待される効果

- 健康不安(ストレス)の解消と孤立化防止
- 自発的な健康づくりの意欲の醸成
- 健康維持・増進と見守りの普及推進
- 地域人材の連携で保健医療等の推進
- 予防医療の推進による医療費の削減

(遠野市ホームページより)

岩手県遠野市
Tono City Official Website

平成21年度地域ICT利活用モデル構築事業(遠隔医療モデルPJ)
遠野型健康増進ネットワーク事業

遠野市健康福祉部 市民医療整備室

<http://www.city.tono.iwate.jp/index.cfm/31,13217,c,html/13217/20100119-203359.pdf>

(問い合わせ先)

東日本電信電話株式会社 B&O 事業推進本部 ビジネス営業部

TEL:03-6803-9004

(医療・福祉の充実－4)

「電子カルテシステム『Dr. GON (ドクター・ゴン)』」 (沖縄県宮古島市)

<http://www.drgon.net/>

〔概要〕

沖縄県宮古島市の鳥伝白川会が使用している「電子カルテシステム『Dr. GON (ドクター・ゴン)』」は、訪問診療の現場での医師や看護師、薬剤師との間での情報の共有を目指して医師自らが開発・運用しているシステムであり、少子高齢化が急速に進んでいる離島部における訪問診療の現場で活用されている。

〔コラム〕

大小8つの島が集まる宮古列島では、宮古島の一部を除き、いずれの島・地域でも少子高齢化が急速に進みつつあります。とりわけ、大神島では、人口が30名程度に落ち込み、平均年齢も70歳を超えています。島内には診療所がないため、島民は、船やバスを乗り継いで、宮古島市内(平良)の県立病院や薬局に診療や常用薬の受け取りに出かけざるを得ません。そのため、診療所では、医師、薬剤師、看護師間の連携をネットの活用によって保ちながら、それぞれが1ないし2週間ごとに大神島を訪れ、島民の健康状態のチェックや診療、訪問看護、投薬指導等を行っています。訪問診療では、正確かつ迅速な申し送りのため、各医師が入力したカルテ情報を即時に同期させることがカギとなります。現時点では、大神島には全島をカバーする有線ブロードバンド回線がないため、チーム内の医師自らが加入している3.5G携帯インターネットとともにアドホック・ネットワークを構築し、各自が携行しているノートPCで必要な情報を共有しています。こうした取り組みにより、島民からは、「今までのように時間をかけて診察や常用薬の受け取りに行かなくてもすむようになり、健康に関する不安も軽減された」という声が住民から多く寄せられています。

<http://www.drgon.net/newproducts.files/>

同システムでは、診療所サーバにあるカルテ情報データベースに VPN 接続によってオンライン・アクセスが可能ですが、同島は 3.5G の提供エリア外であるため、現時点では通信が不安定であり、安全のため、オフラインでカルテ情報をアップデートし、本島に戻ってからデータベースとシンクロするという方法をとっています。ブロードバンドゼロ地域解消によって、同島にもブロードバンドが提供されれば、カルテ情報を PC に入れて携行せずに済むようになり、より効果的な医療の提供が期待できます。

(問い合わせ先)

医療法人 鳥伝白川会

Dr. GON 診療所

TEL : 0980-76-2788

岩手県周産期医療情報ネットワークシステム
「いーはとーび」
(岩手県)

〔概要〕

安全・安心な妊娠・出産・育児のために、岩手県内の医療機関や市町村など
の間をインターネット回線で結び、妊産婦の健診情報や診療情報を共有して、
保健・医療関係者の綿密な連携を実現するシステム。

【2009 u-Japan 大賞受賞】

〔コラム〕

岩手県が平成 21 年 3 月にシステムを構築し、平成 21 年 4 月から運用を開始
しました。インターネットを介して周産期医療情報を共有し、保健と医療の関
係者が連携して、妊娠から出産まで妊産婦をしっかりとサポートすることを目
的としたシステムです。

本システムの主な特徴は次のとおりです。

1. 高度医療の必要な妊産婦、胎児、新生児の紹介や健診経過の情報共有が可能
になる
2. 妊産婦、新生児に対する早期の保健指導が実現し、効果的な妊娠・育児支
援が推進される
3. 市町村の妊婦健診受診票の発行や台帳管理等による事務の効率化が図られ
るとともに、ハイリスク妊産婦や産後メンタルヘルスの速やかな把握と支援
が可能になる
4. 周産期医療や妊産婦の保健統計情報が蓄積され、周産期医療の質の向上が図
られる

遠隔妊婦健診や Web 母子手帳との組み合わせにより、育児に役立つより多く
の情報の活用も可能となります。その他の導入の効果としては、情報共有によ
り検査等の重複が防止され、医療費削減につながることで、遠隔妊婦健診に活用
した場合、妊婦の通院に伴う経済的・心理的な負担の軽減が図られることなど
も挙げられます。

〔事業継続のためのしくみ〕

1. 県下の紙母子健康手帳について、本システムについての説明を記載した形で
統一しており、母子健康手帳の交付時に妊婦に参加のお願いをしています。
2. 各機関における入力の負担を軽減するため、病院の電子カルテや市町村の保
健システムの本システムとのデータ連携を進めています。

3. 積極的に活用している病院や市町村の取組をサポートし、本システムを広めるための講習会を実施しています。

〔利用する際に推奨される通信速度〕

1 Mbps 以上

〔制作費（うち公的な補助額）〕

35 百万円（17.5 百万円：厚生労働省）

〔維持費（うち公的な補助額）〕

4.7 百万円（2.3 百万円：厚生労働省）

(問い合わせ先)

岩手県保健福祉部医療推進課 地域医療推進担当

Tel : 019-629-5415 e-mail : AD0002@pref.iwate.jp

双方向告知通信システムを活用した
高齢者の安否確認サービス
(新潟県村上市朝日地区)

〔概要〕

朝日地区では、双方向告知通信システム「知らせますケン」を導入し、光ブロードバンドネットワークを通じて、高齢者の安否確認を行う事業を行っています。地区の独居高齢者を対象に、告知放送の双方向機能を使った健康診断や安否確認、テレビ電話機能を使った保健師による相談などを行っています。

〔コラム〕

告知通信システムを利用し、朝日支所から高齢者に毎朝いろいろなお知らせを自動的に配信します。送られてきた告知放送の画面に高齢者がタッチすると、双方向機能を利用し内容の視聴・未視聴の情報が朝日支所に返信され、その情報を安否確認等に利用することができます。その他のお知らせには、動画を利用した健康アドバイスや介護予防体操などがあり、わかりやすく普段の生活に役立つ情報も配信しています。

また、大きな特徴としてテレビ電話機能を利用し、顔を見ながら会話をすることができます。訪問できない場合でも、テレビ電話画面を通じて相手の健康状態や精神状態も把握でき、必要に応じての訪問対応など、効率的な活動と正確なアドバイスやサポートが可能になりました。

また高齢者が相談をしたい場合は、お知らせ画面の相談ボタンをタッチするだけで、朝日支所にその情報が伝えられ、それを確認した保健師がテレビ電話をかけるという対応を行っています。身近な保健師からかかってくるので安心して相談でき喜ばれています。高齢者の操作は送られてきた内容を見た後、画面に触るだけなので、毎日無理なく続けることができます。また、保健師もパソコンのマウスでの簡単操作で配信や管理ができるため、負担なく運用が行われています。

テレビ電話機能を利用することで顔を見て話ができ、常に繋がっている安心感を感じられ、笑顔溢れる温かいコミュニケーションが生まれています。

高齢者の見守りサービス

- ・お知らせ配信による安否確認
- ・テレビ電話相談

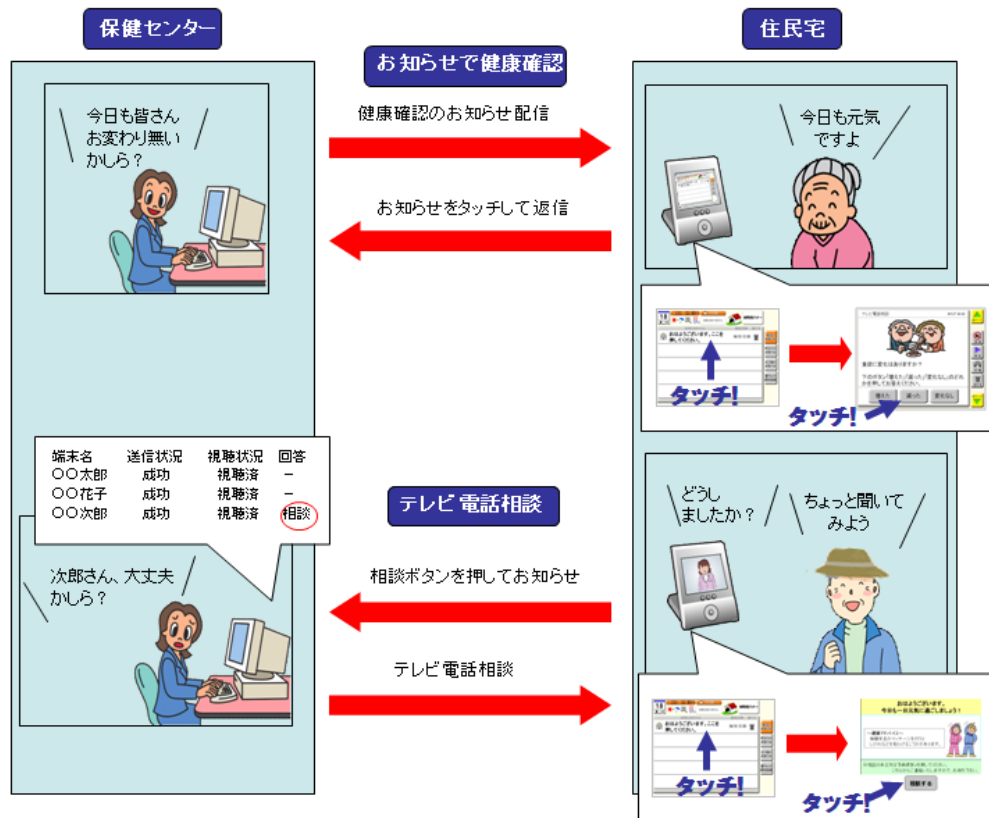

(問い合わせ先)

東日本電信電話株式会社 B&O 事業推進本部 公共営業部 TEL : 03-6803-9055
 株式会社アイ・コミュニケーション
 e-mail shinchi@i-communication.co.jp

(医療・福祉の充実－7)

神戸市第二次救急病院協議会救急医療情報システム
(神戸市第二次救急病院協議会)

<http://www.kobenijikyuu.info/>

〔概要〕

神戸市内の民間病院を中心とする病院群が作った救急医療向け情報システム。病院側の救急医療情報をインターネットで、パソコンや携帯電話に公開しているため、50 病院のリアルタイムな情報は、消防署や救急車内での対応や市民の急病対応として活用されている。

【日経地域情報化大賞 2008 日本経済新聞賞受賞】

〔コラム〕

神戸市消防白書によると、平成 22 年度に救急車で収容された神戸市民は 60,968 名あり、そのうち 40,225 名、総数の 66.0%を当協議会に所属する病院群が入院治療をおこなっています。ちなみに、中央市民病院・西市民病院・西神医療センター3 病院の救急車搬送患者数は 13,163 名、全体の 21.6%でした。

表一年度別神戸市内救急搬送実績

平成	18年	19年	20年	21年	22年
総数	57,208	57,708	53,411	55,381	60,968
2次救急番群	39,199 (68.5%)	40,467 (70.0%)	36,589 (68.5%)	37,622 (67.9%)	40,225 (66.0%)
市民病院群	11,390 (19.9%)	10,157 (17.6%)	9,842 (18.4%)	10,574 (19.1%)	13,163 (21.6%)

この様に、数の上では 2 次救急病院群は市民病院群の 3 倍を超える件数を引き受け治療しているといえます。では、質はどうかと云うと、2 次救急病院群の中で、夜間休日何時でも狭心症や心筋梗塞に対して血管内治療ができる病院が 8 病院、破裂脳動脈瘤の手術ができる病院が 3 病院、そして、消化器外科手術のできる病院が常に 4~7 病院あります。したがって質の上から云っても市民病院群に比べて何ら遜色はありません。私ども 2 次救急病院群は、神戸市の隅々まであまねく分布しているので、神戸市民が何時でも何処でもアプローチしやすく、また、あらゆる専門科目を備えていることから、いわば「第 2 の救急救命センター」の様な働きをしています。しかし、協議会に参加する 50 病院がバラバラに動いていたのでは、真の「第 2 の救急救命センター」としての役割をはたすことはできません。そこで、これら病院群の間を取り結ぶためには、「病院間で情報を共有する救急医療情報システムが必要であり、かつ、救急隊員と

の密接な連携が必要である」との結論に至りました。「神戸市第2次救急病院協議会救急医療情報システム」は平成12年秋から協議会に参加する病院の間で、それぞれの病院がもつリアルタイムの情報を共有化するため、VPNを活用した地域イントラネット網を用いて構築を始めました。そして、平成14年末には2次救急病院群に参加する総ての病院がネットワークに参加し、リアルタイムの情報を正確に入力するようになりました。さらには、兵庫県広域災害医療情報システムにも情報を提供し、災害医療にも大いに貢献しています。さて、現行のイントラネットのままでは病院間の連絡はできても、肝心の救急隊員への情報提供がもう1つスムーズにいきませんでした。また、情報の一部を「急病情報」として市民にも公開する必要がでてきました。そこで、平成17年末より情報提供部分のみインターネット対応に改編し、その一部を「救急車対応情報」として、各消防署にはパソコンを通じ、救急車には携帯電話を通じてリアルタイムに提供でき、かつ、1部を「急病対応情報」として一般市民にパソコンや携帯電話を通じて公開すべくシステムの再構築を始めました。その結果、平成19年初めには53病院のリアルタイムの救急医療情報を救急隊へ「救急車対応情報」として、一般市民へは「急病対応情報」として提供できる体制が整い今に至っています。今年度は、これまでのイントラネット網による運用をインターネット網による運用に改変しました。これにより、何時でも何処からでもシステムにアクセスできるようになった結果、医療機関の利便性が高まり、さらには神戸市消防局の指令システム更改に合わせて、救急車へデータを直送させる仕組みも実現する予定です。

今後も救急を要する神戸市民を迅速且つ正確に専門病院に搬入治療するべく努力を重ねるつもりです。また、急病の市民の皆様にはインターネットを通じて、急病診療情報を流しますので、ご利用いただければと考えています。さらには、近隣の市にも「第2次救急病院協議会」の輪を広げ、システムにも参画していただき、広域での搬送連携を進めたいと考えております。

〔制作費（うち公的な補助額）〕：17百万円（7百万円 神戸市）

（神戸市第二次救急病院協議会のホームページより）

（問い合わせ先）

神戸市第二次救急病院協議会
事務局長 釜戸 孝郎

Tel : 078-381-5799

e-mail : 2jiq-kobe@iaa.itkeeper.ne.jp

（システムに関する問い合わせ）

国際航業株式会社 和田 直人

Tel : 06-6487-1280

e-mail : naoto_wada@kk-grp.jp

ユビキタス双六遍路
(徳島大学地域創生センター、徳島県徳島市)

〔概要〕

「ユビキタス双六遍路」は、徳島大学・吉田敦也教授（徳島大学地域創生センター長・総務省地域情報化アドバイザー）開発による「バーチャルお遍路」システム。

〔コラム〕

本コンテンツは、健康増進行動をICT活用で記録することが、健康行動の持続に効果的であることを狙って開発しました。特に、持続促進の要因としての「仲間づくり」のきっかけとなったり、Webを使うことによって、家族や友人の参加・見守りを可能とし、それが、新しいコミュニティの形成や活性化、まちづくりにつながっていくことを体験・実感してもらうことを目的にしています。このシステムを使うと、ウォーキングした歩数をパソコンや携帯電話からブログに記録することで、どれだけ歩いたかが四国八十八カ所のお遍路地図に表示され、仲間同士で情報交換しながらウォーキングすることができます。このことにより、マンネリ化しやすい日頃のウォーキングも、四国八十八カ所に思いを寄せながら、楽しく進めることができます。歩数をブログを使って入力する方法としたことにより、平均年齢65歳の利用者がブログ利用を日常化しこれまでに経験したことのないICTライフを楽しみ、健康づくりや家族との交流を飛躍的に増大させました。一方で、パソコンやインターネット利用が不慣れな方が主な利用者であるため、利用開始のための準備に電話サポートなりが必要なことが多く、そのことをマニュアルや技術的に解消する方策を考案するのはかなり難しく、また、コンピュータシステムやネットワークシステムは管理が必要であり、その手間を誰が負担するかはさらに難題となりました。現状では、品質を保ったサービスを維持するため、積極的な広報をあえてせず、利用人数を制限している状況です。本システムの効果で特筆すべきは、このシステムを2005年以来利用継続している人がいることです。双六遍路をすでに10周（1周1117キロ）した人もいて、全体的な利用人数は少ないが、健康増進行動の持続に大きな効果があることがわかります。また、本システムではモブログ（携帯電話からウォーキング中に更新する）手法を導入することにより、実際の歩き遍路中にも活用できるシステムを実現しています。本システムで、これまでにない歩き遍路の楽しみ・味わい、チャレンジの気持ちが高まり、糖尿病改善等の運動療法として、地域ぐるみの健康ウォーキングの実践などに活用されています。

※当システムはインターネット活用教育実践コンクール第7回で 文部科学大臣賞 を受賞、第9回で 特賞 「多摩川源流探し-歩数計着用と ICT システムの活用で生活リズムを整え、学力も向上させよう-」でも活用されました。

(<http://www.netcon.gr.jp/>)

ユビキタス双六遍路は本年2月にシステムリニューアルしました。このことにより、個々人の毎日の記録を統計処理等することが容易になり、成果やトレンドを健康管理などにより活用しやすく、利用者増にも対応しやすくなりました。また新バージョンでは、地図を好きなものに変更が可能となり、四国遍路に限らず、世界各地をコース対象に設定することができるようになりました。現在、NPO 法人徳島インターネット市民塾にてサービスされており全国どこからでも利用できます (<http://tokushima.shiminjuku.com/>)。

■ 四国八十八カ所マップ

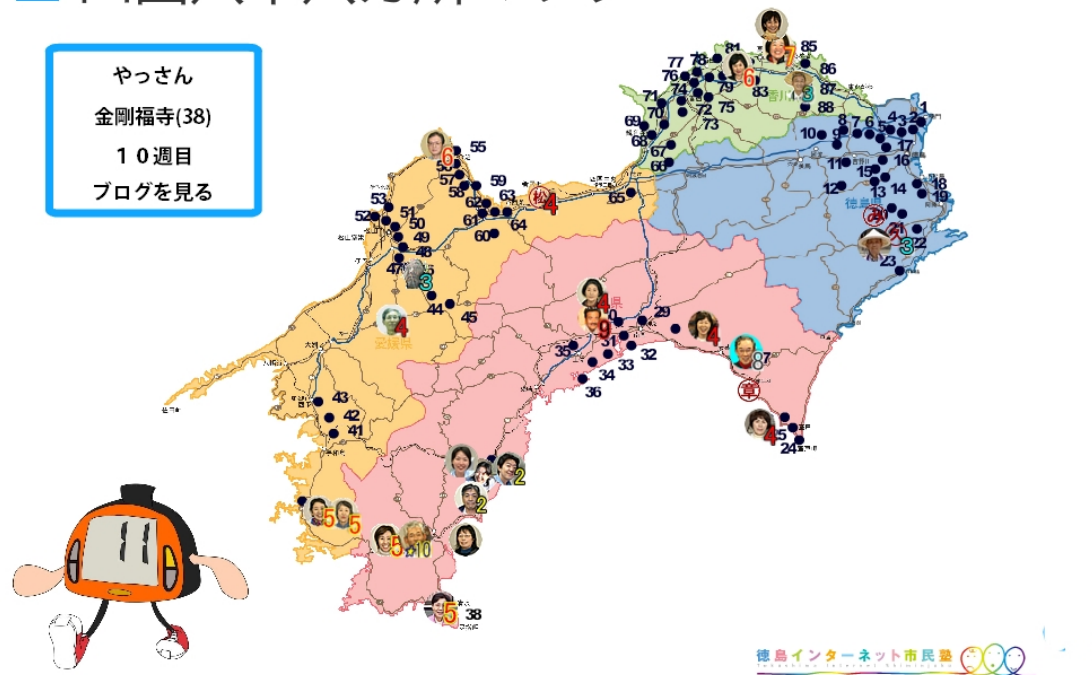

(問い合わせ先) 徳島大学地域創生センター TEL : 088-656-7651

テレビ電話による高齢者等の生活サポート

(島根県 奥出雲町)

<http://www.town.okuizumo.shimane.jp/anshin/>

〔概要〕

平成19年12月に町内全戸に敷設された光ファイバ網を活用し、タッチパネルのテレビ電話端末を高齢者宅や民生児童委員宅、福祉・医療施設、公共施設等に設置するとともに、テレビ電話専用のコールセンター（平成22年6月1日から奥出雲町社会福祉協議会が委託により運用）を整備する。このテレビ電話システムを活用しながら、従来からの高齢者支援体制と連携して、高齢者等が安全で安心な生活ができる環境整備を目指す。

〔コラム〕

過疎化・少子高齢化に伴い、医療費の増加や高齢者の安否確認等が行政の大きな課題となっていますが、これらの諸課題に対して、テレビ電話システムを有効活用して対応していこうという取り組みです。テレビ電話の利用者が主に高齢者ということで、このシステムを導入するにあたり、協議会を立ち上げて「高齢者が利用しやすいシステム」について関係者と何度も議論を重ねました。色々なご意見をいただき、すべての要望を満たすことはなかなか難しいものがありましたが、検討の結果、高齢者の利便性に考慮し、テレビ電話は大画面・高画質・タッチパネルのものを採用しました。画面構成についてもできるだけ高齢者でも見やすい画面を心がけました。また、民生児童委員や商工会等にもご協力いただきながら、運用体制等の検討を行いました。平成21年1月からシステム運用を開始して、約4年間が経ちました。厳しいご意見や要望をいただきながら日々システム改修等を行い、進化させながら高齢者に使いやすく、より身近な物としてテレビ電話を受け入れていただくために、コールセンターからの定期的な声かけ・安否体調確認、日常抱える問題解決への取り次ぎ、操作説明・練習等を行っています。また、テレビ電話にタッチすると登録アドレスへ安否確認メールの送信や離れて暮らす家族とテレビ電話で会話できるテレビ電話町外モニターや高齢者のテレビ電話が写真立てに変身するデジタルフォトフレームと、平成23年3月からは高齢者へお誕生日やお祝いのメッセージ配信も行うなど、利用者の希望に応じた改修や新たなサービスといった様々な取り組みをすることで、システムの継続利用に努めています。

既存の高齢者支援活動や人と人のつながりを基本として、ICTによりさらに充実させるため、コールセンターと民生児童委員との継続的な連携を行っています。願わくは、テレビ電話という情報通信端末を介して、高齢者の希望に応じた様々な段階の温かな“つながり（絆）”を作り出し、「いつも誰かと“つ

ながっている」という“安心感”を感じていただければと思っています。将来的には、高齢者だけでなく、離れて暮らすご家族や住民の皆様にもこのシステムを広く使っていただけるように、様々な方から活用方法等のご提案、ご意見をいただき、幅広い利用シーンに対応できるようなシステムにしていきたいと考えています。

〔事業費（うち公的な補助額）〕

- ・地域ICT利活用モデル構築事業
 - 平成20年度 約37百万円（総務省からの委託事業）
 - 平成21年度 約37百万円（総務省からの委託事業）
- ・地域雇用創造ICT絆プロジェクト
 - 平成22年度 約12百万円（総務省からの交付金事業）

〔維持管理費（平成24年度分）〕

機器リース料・保守委託料等 約33百万円
 コールセンター委託料 約11百万円

【将来像】

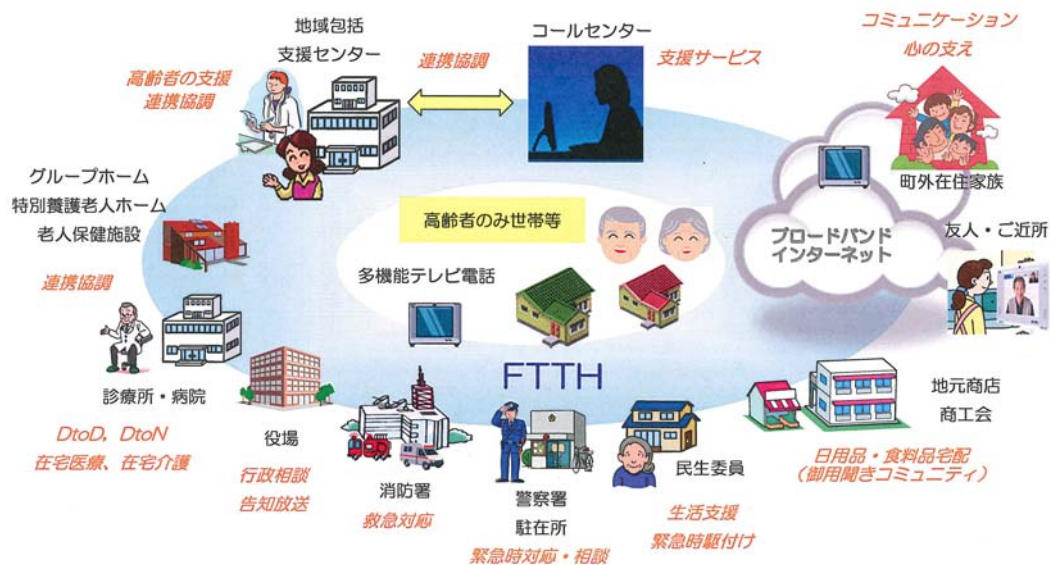

<http://www.town.okuizumo.shimane.jp/anshin/>

<http://www.town.okuizumo.shimane.jp/admin/admin/admin040/040/>

(問い合わせ先)

奥出雲町役場 総務課 危機管理情報G（窓口） TEL：0854-54-2505
 福祉事務所 TEL：0854-54-2541
 奥出雲町社会福祉協議会（仁多事務所） TEL：0854-54-0800

(医療・福祉の充実－10)

光ファイバ網を活用した「白浜医療情報ネットワーク！」 (和歌山県白浜町、白浜はまゆう病院)

〔概要〕

白浜はまゆう病院((財)白浜医療福祉財団が運営)の医療情報システムの機能を、白浜町内に敷設される光ファイバ網の専用回線を利用して、財団が運営する5カ所の診療所(内白浜町立 3)において活用することにより、患者の医療情報を一元的に管理し、住民が安心して暮らせる医療環境を整備する。

〔コラム〕

平成19年度、「地域イントラネット基盤施設整備事業」により整備された光ファイバ網を利用し、白浜はまゆう病院と財団が運営する各診療所とのネットワークの構築が完了しました。情報を処理するサーバ装置や保存するディスク装置を全て白浜はまゆう病院に設置し、遠隔画像診断、電子カルテ、医事会計・オーダーリング等のシステムを各診療所と共同使用を行います。これにより、全てを一つの医療機関のように患者情報を共有し、一貫した医療を行うことができ、時間外診療であっても白浜はまゆう病院に行けば継続した診察を行なうことができるなど、より良い医療サービスの提供が可能となりました。また、ネットワークの導入によって、システムの操作方法が白浜はまゆう病院と各診療所で統一されるため、急病等によるスタッフの補充を容易に他施設から派遣することができ、過疎地に所在する複数のへきち診療所の医師をはじめスタッフの確保等、診療所を運営維持していく上でも重要な意味を持ちます。このネットワークは、現状では財団が運営する医療機関に限られていますが、将来的には近隣の中核病院と連携し、他の機関がWebで参照できるシステムへと発展させ、最終的には、地域共通のデータベースによる一患者一カルテの構築を目指しています。

費用の内訳：国庫補助額 (13,963,000円)

市町村負担 (24,280,500円)

財団負担 (38,766,500円)

白浜医療情報ネットワーク全体構成図

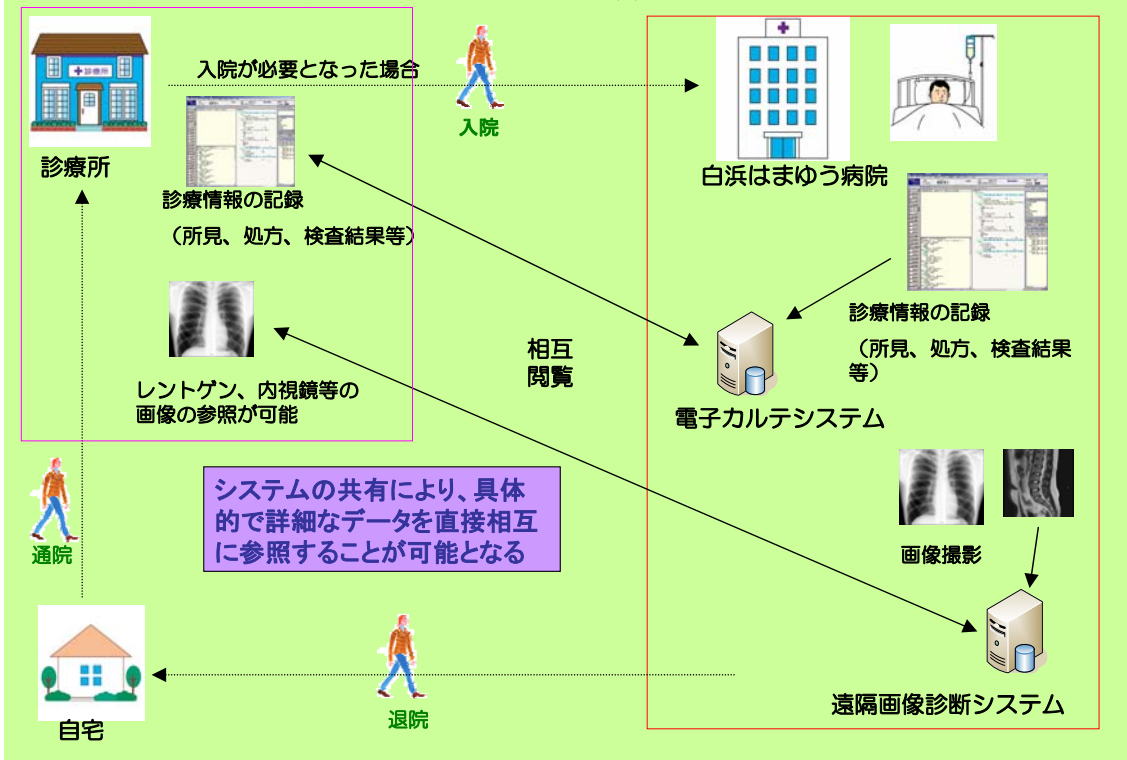

(問い合わせ先) 白浜町総務課情報化推進係 TEL : 0739-43-6597

e-mail : jyouhou@town.shirahama.wakayama.jp

白浜はまゆう病院 TEL : 0739-43-6200 e-mail : s_ozaki@hamayu-hp.or.jp

加古川地域保健医療情報システム
(公益財団法人加古川総合保健センター)
<http://www.kakogawa.or.jp/index.html>

〔概要〕

このシステムは、コンピュータやICカード（カインドカード）を使って、地域住民の健康作りを支援する。兵庫県加古川市、稲美町、播磨町では、加古川医師会などの関係機関と協力して、このシステムに同意し、申込めると、健診や検査の結果、病名や処方された薬などの診療に必要な情報を蓄え、病院や診療所にかかったときに「いつでも、どこでも、だれでも」が安心して適切な医療サービスを受けられるようになる。

〔コラム〕

加古川地域では、地域住民の健康を守り、より質の高い保健医療サービスの提供を目指し、地域住民のPHD（パーソナル・ヘルス・データ）を一元化し、いつでも、どこでも、誰でもが、良質な保健医療福祉サービスを受けられるように全国に先駆けて、昭和63年から「地域保健医療情報システム」を構築し、順調に稼動しております。

約25年にわたるシステムの運営に関しては、医師会・行政・保健センターによって構成される保健医療情報システム運営委員会を意思決定機関として、コンセンサスを確立してきました。また最新技術への対応として、端末環境の更新やネットワーク基盤を構築し、多目的利用を図り、システムをより充実させるためのシステム評価として、定量的なデータやアンケートによる多角的なシステムの分析などを行ってきました。

システム運営経費については、取り組み開始当初から、行政サービスの一環として行政負担で賄われています。

現在では、126医療機関でシステムが運用され、17万人を超える地域住民のPHDがホストコンピュータに蓄積されております。これは「地域住民の健康を守り、支援していく」というひとつの目標に向かって、関係各機関が協調し、前向きに取り組んできた成果であると言えます。

安心して暮らせる、快適で住みよいまちづくり
加古川地域保健医療情報システム

トップページ

システム詳細

事業概要

視察

リンク

みなさんの
健康を願うシステムです

感染症情報
Kansensho information

今日の感染症

2012.12.28発表

加古川地域にある37カ所の
定点観測機関から入力され
た感染症発生状況をご覧

加古川地域保健医療情報システム
かこがわ健康BOX

インターネットで健康管理が
できるようになりました!!

詳しくはこちら

ごあいさつ

(問い合わせ先) 公益財団法人加古川総合保健センター TEL : 079-429-2100

(医療・福祉の充実－12)

遠隔画像診断サービス
(株式会社ネット・メディカルセンター)
<http://www.nmed-center.co.jp>

〔概要〕

医療施設で撮影した患者のCT、MRIなどの画像を通信回線を活用し、データセンターに蓄積し、放射線科の専門医師により画像を読影します。読影結果は医療施設にレポート送信され、主治医の診断をサポートします。このシステムを活用し、放射線科専門医による質の高い画像診断情報を遠隔地の医療施設に提供することにより、診療を支援し医療に貢献することを社呈としています。

〔コラム〕

本サービスでは、1回の診断で約50メガバイトの大容量画像データを病院とデータセンター間で伝送するため、高速通信網の活用が必要不可欠です。現在、約215病院と契約し、1日あたり750件程度の頻度で画像の読影を行っています。また、このシステムのハード・ソフト一式をレンタルする遠隔画像診断ASP (Application Service Provider) サービスも展開しており、約10施設の遠隔画像診断システムに採用頂き、好評を得ています。通信速度への制約は特にありませんが光回線での接続を推奨しております。

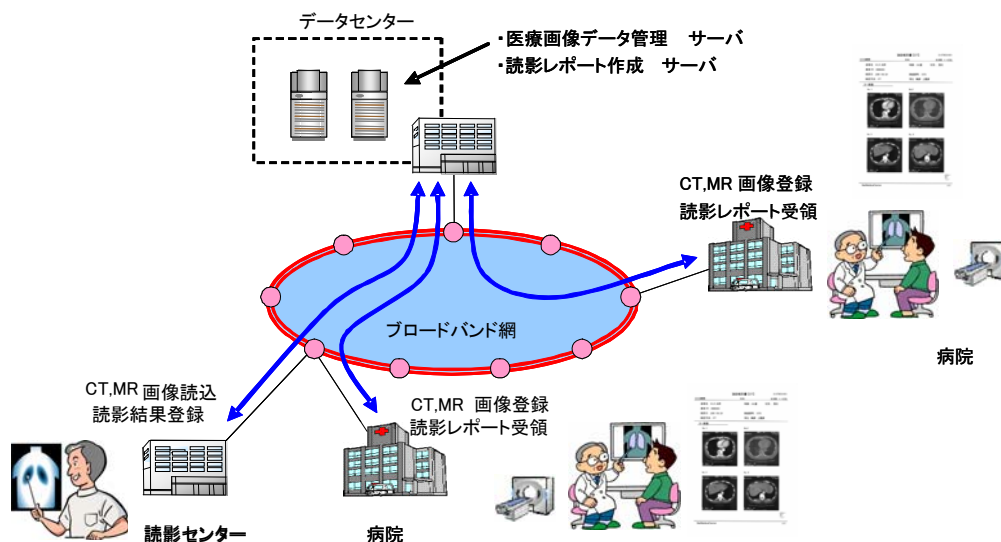

※ CT:コンピュータ断層撮影 MRI:磁気共鳴画像装置

(問い合わせ先)

株式会社ネット・メディカルセンター

TEL : 092-533-8866 e-mail : information@nmed-center.co.jp

宮古島市小中学校 校務支援システム (沖縄県宮古島市教育委員会)

〔概要〕

教職員の事務軽減を目的として、校務事務の効率化・ファイルや情報の共有化を行い、クラウドを活用する事により自宅など自校外からの安全なアクセスを実現した。

総務省ブロードバンド・オープンモデル実証実験

〔コラム〕

宮古島市（以下、本市）は学校数が多く、広範囲にそして海を隔て離島にも分布しているため、文書の受け渡し等の連絡調整が難しく情報の共有・全体の連携が課題となっていました。本市では学校での校務効率化を図り平成22年4月に市内小中学校教職員全員に校務用PCの一人1台の環境を整備しました。校務用PCの活用により、情報の共有・連携の強化ができないか、また、校務の軽減を図って教師が子どもたちと向き合う時間を確保できるのではないかと検討していました。しかし、各学校へのサーバー設置やシステムの構築などは高価なものが多く予算的に厳しいものがありました。そこで校務のクラウド化が出来るという総務省の実証実験に参加させて頂きました。これは、光ブロードバンドを使用して、離れた場所にあるデータセンターで行うことができるものです。このシステムだと、回線のスピードさえ確保できれば、自前のシステムを構築するより少ない予算で実現が可能で、サーバー管理の人材も必要ありません。実証実験後、本市では正式に校務支援システムを採用する事にしました。校務支援システムを導入するにあたり、実証実験時に教職員の中から、検討会メンバーを決め、学校での活用方法や運用の改善点などについて月一回ベースでの意見交換会を開催しました。正式導入にあたって本市では教育委員会に校務サポート担当も設置しました。

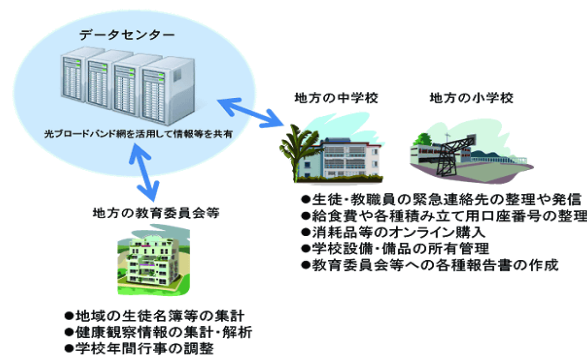

総務省実証実験「ブロードバンド・オープンモデルによる地域課題解決支援システムの検証（小・中学教員の事務軽減支援）」
総務省HPより

○セキュリティー対策

- ・教育委員会や各学校からデータセンターまでの通信は暗号化（SSL）を実施
 - ・校務支援システムへは許可された端末のみ接続可能なセキュリティー方式を採用
 - ・データを保管するデータセンターは24時間365日有人監視を実施
- ※現地データセンターの設備、入退室管理について事前視察を実施

○利用者サポート

- ・操作問合せはヘルプデスクにて対応
 - ・年度更新作業時に、利用者向けの研修会を開催予定
- 利用者は宮古島市教育委員会及び、小中学校の全教職員
教育委員会からの文書等は校務支援システムの連絡掲示板へ掲載。
教職員は個人連絡の活用により他校の教職員との情報共有に活用されている。

・今後の課題としましては、多くの自治体でこのソフトの提供を受け、クラウドの特徴である低料金での導入を行っていく方がベターだと思います。

連絡掲示板 イメージ図

個人連絡イメージ図

【参考】主な利用機能

- ・連絡掲示板 : 教育委員会や各学校間で情報共有を行う掲示板機能
- ・個人連絡 : イントラメール機能
- ・予定表 : 学校や個人の予定表を管理するスケジューラ機能
- ・日誌 : 学校で利用する日誌を作成、登録する機能
- ・出欠管理 : 児童生徒の出欠状況を管理する機能
- ・いいとこみつけ : 児童生徒の日常所見を作成、共有する機能

等

〔活用している通信ネットワーク〕

ケーブルテレビ回線 (上り512kbps、下り3Mbps)

(問い合わせ先)

宮古島市教育委員会 教育部 学校教育課 学務係

TEL (0980) 77-4944

E-mail: hiroaki.w@city.miyakojima.lg.jp

（教育・学習機会の充実－２）

伊丹育ち合い（共育）プロジェクト （伊丹市立伊丹高等学校） <http://sns.itamachi.jp/>

〔概要〕

「若者が地域に根ざした活動で本気になれば、地域が活性化できる」という仮説を実証的に実践した取り組みです。リアルな実活動としての社会活動と、学校と地域社会とをつなぐ仕組みとして地域SNS（「いたまちSNS」）を導入・活用し効果を上げています。全国でも希少な教育現場への地域SNS導入事例です。地域SNSを活用し実活動を補完することで、生徒の自発性を生み出し、その意欲に触発され地域が変わっていくことを受けて、「伊丹育ち合い（共育）プロジェクト」と名付けています。

〔コラム〕

本プロジェクトは、若者が自己肯定感を持たず自信を失っていることに対して何かできないかと考えました。平成15年度から高校全校で実施されている新しい教科である情報科の授業として、地域活性化を場とし情報社会に適應する力（社会人基礎力）の育成をねらって企画しました。

地域での学びには、多くの人的ネットワークという環境が得やすいという利点があります。生徒にとって学校内だけの関係だけではなく、地域の多様な人との関わりを持つことによって、想定を越えた多くのことを学ぶことが可能となります。特に、商店街におけるイベント（ハロウィンパーティ）の場で、店主や地域の方々との共同作業を通じて、人との繋がりと信頼・絆を体得しています。高校生以上に、この活動を通して地域の大人たちが自分の育ちを実感できており、キャリア教育として地域の活性化に繋がると考えます。

この育ち合う地域活動を支えているのが「いたまちSNS」です。平成19年度から活用を開始しており、現在会員数が2,213名（高校生720名、卒業生842名、一般651名、平均年齢が23.6歳：平成25年1月7日現在）。ハロウィンパーティを企画運用している9月・10月では、メッセージ4,728件（346人）、コミュニティピック閲覧総数24,433件、コミュニティ返信数3,090件（305人）でした。

プロジェクトの効果としては、このプロジェクトに関わった卒業生たちが、地域活動を通じて高校生徒を支援しています。また、ハロウィンパーティでは、5歳で参加した子どもが、9年後に今度は高校生として企画する側に立つというような、時間を越えたつながりが生まれていることです。伊丹に愛着を持ち、家族のような見返りを求めない人のつながりが生まれつつあります。

(取組みイメージ図)

いたみ育ちあい(共育)プロジェクト
—商店街の賑わい復興活動を場として—

伊丹市立伊丹高等学校
教諭 畑井 克彦

いたみ育ちあい(共育)プロジェクトとは

市立伊丹高校の教科「情報」の授業として実施。1年生6クラス、2年生・3年生は選択授業で参加。伊丹市内の商店の中から担当する商店を、1人1店舗ずつ決め、若者の視点で、その商店に貢献する何らかの企画を立案し、実行する。
その他、商店街と一緒に各種イベントを開催。最大のイベントは、10月末に行う「ハロウィンパーティ」大学生が、高校生の授業に入り込み、一緒に活動している。(関西学院大・関西大・京都大・戸屋大)

教科「情報」
・コンピュータスキルの取得ではなく、「情報は人と人の信頼の上にやりとりされる」ことが基礎
・震災後のボランティア活動で培った人脈を活かしたい

地域の現状
・近隣に複数の大型ショッピングモールが出現
・周辺商店街の店主の多くが市立伊丹高校出身、生徒に子弟も多い
・他府県で高校生が商店街活性化に参画

活性化を通して地域の元気を取り戻すプロジェクト学習

育つ生徒像
「伊丹が好きやねん」という愛着を持った生徒
愛着は、情動、さらには他人とのコミュニケーションや対人的適応能力を発達させるための機能的準備系になると考えられる。
文部科学省
「情動の科学的解明と教育等への応用に関する検討会」
地域への愛着が社会生活の基盤をつくる

目指す力⇒社会人基礎力
情報社会で生きていく力
⇒社会の中で豊かで充実した人生を送るために必要な能力

情報社会で生きていく力
⇒社会の中で豊かで充実した人生を送るために必要な能力

地域という場での「共育」
1.人のくらしが息づいている場
2.高校生が頑張ることによって、動きを生み出すことができる、許容量の大きい場
3.多様な人との関わりによって、思いもよらないことが生まれる場
4.社会規範が生きて機能している場
「場」が次なる「場」を生む

3者の学び合い
企画立案・取材方法
高校生 ↔ 大学生
伊丹のこと・店舗情報
刺激(アイデア) 熱意(心の活性化) ↑ ↓ 現場の厳しい意見 ダメ出し
店主

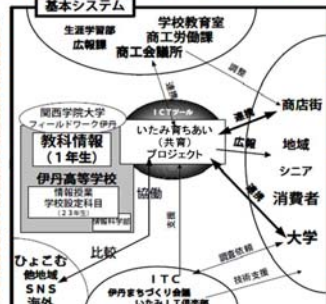

つながりを補完する仕組み
SNS
いたちSNS
http://sns.itamichi.jp/
特徴
・実名登録制
・完全招待制
・後見人制
・顔写真の掲載

教科情報」年間計画

4月	ガイダンス・SNS登録
5月	商店街ざっくり調査
6月	店舗調査・担当店舗決定
7月	お店の良いところ探し(夏休み課題)
8月	
9月	活性化企画立案
10月	企画実施、ハロウィン準備
11月	企画評価、再立案
12月	再実施、再評価、報告書作成
1月	クラス内報告プレゼン
2月	校内発表会
3月	校外発表会

市高生がつくるハロウィンイベントって??
2004年から市立伊丹高校中心にハロウィンイベントが開催されるようになった。きっかけは阪神淡路大震災。平常時からいかに地域の人々をつながっておくかということを重視し、毎年開催され続けるこのイベントは2012年10月28日で第9回目を迎えた。

—2012年コンセプト—
「人の流れ」と「交流」を作りだす
伊丹市が打ち出す「4極2軸」の政策にのっとり、イオンモール伊丹・ビバ商店街・ショッピングデパート伊丹の3つを拠点から回遊性を生み出し、同時に人との交流もつくりだす。

多様な広報
SNS
Facebook・Youtube・専用HP・ラジオ番組の出演・ポスター・前日のイベントなど多岐に渡る広報が、認知度を大きく広める鍵となった。

高校生が街の回遊性を創る!?
～ハロウィンイベントによる伊丹地域活性化～

—「人をつなぐ」その秘密は「高校生と地域の絆」

VIVA商店街 ゲーム会場 英会話教室の開催 留学生との交流
240 枚売れ!!

チケット売り上げ枚数
60 枚売れ!!

イオンモールダンス教室・ダンスイベントの開催
54 枚
14 枚
15 枚

参加した留学生の数
フル **20** 人
当日 **12** 人

各会場を移動すると記念品をもらえるチケット返還数

語り合いが生まれる

地域の力を促す

高校生だからこそ。伊丹だからこそ。

→ 他地域・高校生でも可能か?
伊丹のような地域の強い協力、またこういったイベントを、授業として受け入れることのできる教育環境が必要。「地域一体となる力をどのように築きあげていくか」。それがポイントとなるであろう。

(問い合わせ先)
伊丹市立伊丹高等学校
畑井克彦
TEL : 072-772-2040
e-mail : hata3000@itami.ed.jp

(教育・学習機会の充実－3)

インターネットeラーニング教材
光がつくる！21世紀サイエンス
(ホトニクスワールドコンソーシアム(略称 PWC))
<http://hikari21.pwc-chitose.jp/top.html>

〔概要〕

小学校高学年、中学生を対象とした光サイエンスに関するインターネットeラーニング教材(千歳科学技術大学監修)。子供たちが楽しみながら学べる、教育と娯楽を両立させた、「エデュテイメント」なコンテンツの数々。開発にあたっては、「理科や科学にあまり関心がない」子供たちも引きつけられるよう、アニメーションや実写映像を使う等、表現や内容に工夫を凝らしている。

〔コラム〕

我が国が「科学技術創造立国」を掲げるなかで、青少年の「理科離れ」が進んでいるといわれる状況に、少しでも子どもたちの「理科や科学」に対する食わず嫌いをなくすためのお手伝いをしたいとの思いで開発をしました。わかりやすくするために用語解説を入れ、なるべく専門用語を使わずに易しい言葉で説明するように心がけています。楽しみながら光について理解できる内容になっています。利用状況としては月平均千件以上のアクセスがあります。

利用統計 過去12カ月

月の統計										
月	一日あたりの平均				月合計					
	Hits	Files	Pages	Visits	Sites	KBytes	Visits	Pages	Files	Hits
Jan 2011	102	77	35	30	342	93899	937	1092	2391	3184
Dec 2010	98	72	36	28	360	60242	893	1145	2261	3066
Nov 2010	114	82	38	31	382	73722	936	1143	2483	3439
Oct 2010	106	79	34	26	356	101687	825	1059	2459	3288
Sep 2010	111	87	33	28	329	63564	859	1015	2630	3338
Aug 2010	131	98	41	27	398	92319	844	1281	3046	4076
Jul 2010	132	97	41	32	422	51009	1002	1297	3008	4121
Jun 2010	181	145	43	32	382	71583	961	1293	4358	5456
May 2010	181	148	49	37	463	80616	1168	1529	4589	5638
Apr 2010	143	99	46	33	503	76791	1008	1392	2999	4308
Mar 2010	192	128	60	48	506	135540	1489	1873	3997	5978
Feb 2010	167	124	62	52	525	105728	1462	1760	3487	4698
総合計						1006700	12384	15879	37708	50590

〔制作費(うち公的な補助額)〕

12.3百万円(子どもゆめ基金助成金12,126千円)

(インターネット e-ラーニング教材 ホームページより)

このサイトの利用方法 What'New サイトマップ リンク お問い合わせ

光の正体をさくれ!!

光のバーチャル研究室

光がくる!
21世紀サイエンス

—10年後は、君たちの時代だ—

チャレンジ! 光の未来世界

光サイエンス図鑑

Photonics World

光って何だろう?
何ができるの?
ホント、光ってふしぎだ…。

インターネット e-ラーニング教材
対象/小学校高学年・中学生 監修/千歳科学技術大学 (CIST)

この教材は、子どもゆめ基金(独立行政法人国立オリンピック記念青少年総合センター)の助成金の交付を受けて作成したものです。

光サイエンス用語解説 光の実験はおもしろいぞ! 光できらめく未来へ出発! 光の大学「CIST」探検 キャラクター紹介

Copyright (C) pwc. 2005 ホトニクスワールドコンソーシアム. All Rights Reserved.

FlashPlayerで作成されたデータを含むページがあります。正常に動作させるためには、Macromedia社のFlashプラグイン最新バージョンが必要となります。最新のFlashPlayerは、こちらからダウンロードしてください。

Get macromedia
FLASH
PLAYER

(問い合わせ先) pwc@hello-chitose.jp

(教育・学習機会の充実－4)

早稲田大学人間科学部 eスクール (通信教育課程)

<http://www.waseda.jp/e-school/>

〔概要〕

スクーリングを除くほとんどの課程をeラーニングで行う日本初の通信教育課程として、2003年に開設。「人間環境科学科」「健康福祉科学科」「人間情報科学科」がある。講義は、インターネット経由で動画配信し、時間・場所を選ばず受講が可能で、繰り返し学習することができる。講義の受講だけでなく、インターネット経由で小テストの回答やレポート提出をする。質疑応答等は、BBS (電子掲示板) 機能を利用する。BBSは、教員・教育コーチ・学生間のコミュニケーションにも活用される。学生は通学制と同様に、正規の大学の単位を取得することができる。

〔コラム〕

2003年度からスタートしたこのeスクールは、2012年9月までに600名以上の卒業生を世に送り出しました。これは入学者の約5割弱にあたりますが、テキストや回答を郵便物で送る従来型の通信教育の世界で、全課程を修了する比率が5%程度という数値が常識であった現状からは、想像もつかない成果として学内外から高く評価されています。さらに卒業生のうち約2割が大学院に進学され、更なる学びのレベルアップに挑戦されています。

(問い合わせ先) 早稲田大学人間科学部 eスクール

<http://www.waseda.jp/e-school/>

(教育・学習機会の充実－5)

千代田Web図書館
(千代田区立図書館)
<https://weblibrary-chiyoda.com/>

〔概要〕

インターネット環境にあるパソコンであれば、24時間365日「電子図書」を、借りたり返却したりすることができる電子上の図書館。外出困難な高齢者や来館する時間がない忙しい人でも気軽に図書を借りられるメリットがある。また、音声や動画再生機能のある学習参考書など、電子図書ならではの資料も所蔵。(千代田区内在住者、在勤者、在学者限定)

約5,600タイトルを所蔵し、毎月約1,000件のアクセスがある。(2012年11月末現在)

(千代田Web図書館ホームページより)

千代田Web図書館
Chiyoda Web Library

資料検索 | 資料リスト | 利用案内 | マイライブラリ

利用案内 よくある質問 学習方法 プログラムダウンロード 電子図書の利用方法 千代田Web図書館とは

LOGIN
ID
PW ログイン

CATEGORY
▷ 青空文庫
▷ 総記
▷ 哲学
▷ 歴史
▷ 社会科学
▷ 自然科学
▷ 技術
▷ 産業
▷ 芸術
▷ 言語
▷ 文学

今月の図書
新刊 07-08年版 3級FP技能士 学習マスタ...
東京リーガルマインド LED総合研究所、FP試験部・編者
(株)東京リーガルマインド
●テキストと充実のチェック問題。これ1冊でOK
FP技能検定を知り尽くした..

お知らせ FAQ 出版社PR 出版社一覧
(株)東京リーガルマインド

子ども向け図書
親子ではじめる算数
つまずき練習帳
吉本笑子
情報センター出版局
英語塗り絵の勉強
(株)YBMSISA.COM
(株)YBMSISA.COM
星のベイビーサーカスシリーズ<パジャマどろろぼう>パン大作戦
きのひなた/ふん・yaku/え
星の環会

ビジネス図書
ビジネス文庫

永江朗賞作品
Web図書館
ネットワーク環境確認

さあ、図書館に
いこう

QUICK MENU
学習方法
資料リスト
電子図書利用ヘルプ
TOP

(問い合わせ先) 千代田区立千代田図書館
Tel : 03-5211-4289

障壁画等文化財の画像情報配信
(NPO 法人 京都文化協会)
<http://www.kyo-bunka.or.jp/>

〔概要〕

日本の長い歴史の中でその文化的創造の中心的役割を担ってきた京都では、文化遺産が過去から現在へと継承され大切に保存されている。デジタルアーカイブとは、この文化遺産をデジタル画像に保存し、文化財の貴重な情報を保管し後世に正確に伝える。また、文化財をデジタル化し世界へ向けて発信することで、歴史ある京の伝統産業の活性化が図られ、新しい「京都ブランド」の誕生を支援している。

〔コラム〕

NPO 法人 京都文化協会では、主に京都の文化財のデジタルアーカイブ事業や日本の文化の国内外への発信事業を行っています。日本の文化財は屏風や襖といった和紙製のものが多く、その劣化は西洋の絵画と比べると著しいものがあります。また、建物の一部であることが多く、温度変化の激しい日本においては美術館など環境を管理された場所への早急な移動が必要となっております。とはいえ、実際の所蔵先から離れてしまえば、なかなか一般の人々に作品を見ていただくことができなくなってしまいます。そこで、当財団ではそのような文化財を最新のデジタル技術によってデータとして保存するとともに、特殊な和紙に出力したのちに伝統工芸士の手によって金箔加工等を施し、実物にきわめて近い複製品を制作しています。そのようにして制作した文化財の複製品を元の所蔵先の寺院等に設置し、本物は美術館等にて厳重な温湿管理をすることにより文化財保存に貢献する活動を行っています。

また、活動は保存のみにとどまらず、そのような複製品を利用した国内外への日本の文化の発信に力を注いでおります。本物を海外に持ち出すことは非常に困難であり、展示環境も厳しく制限されます。そこで当財団においてアーカイブした複製品を利用し、より多くの方に日本の文化に触れていただければと考えております。本年は、現在キヤノン株式会社と共同で遂行しております『文化財未来継承プロジェクト』（愛称：綴プロジェクト）の第2期が終了し、4月より第3期が始まる年となります。様々な文化財の高精細デジタル撮影、そして高精細複製作品の制作に注力することで、今後も日本文化の保存、発信事業に努めていき、国内外にその素晴らしさを伝えていく活動を行ってまいります。

(NPO 法人 京都文化協会ホームページより)

特定非営利活動法人
京都文化協会

KYOTO CULTURE ASSOCIATION (NPO)
Home English

特定非営利活動法人 京都文化協会
KYOTO CULTURE ASSOCIATION

聚光院「花鳥図」狩野永徳筆

協会の目的
Aims of the Association

活動記録
Activities

二条城画像利用
Property Image

お問い合わせ
Inquiry

(問い合わせ先) NPO 法人 京都文化協会 TEL : 075-354-8195

(教育・学習機会の充実－7)

学校間インターネットビデオ配信 (大阪府岸和田市)

〔概要〕

光ブロードバンド網で学校間を接続し、学校放送や公開授業の配信、テレビ会議による情報交換を行なうことで、児童・生徒のコミュニケーションを促し、ニューメディアへの関心と理解を深めるといった教育的効果を目的としている。

また、映像コンテンツだけでなく教材・資料等を登録しデータベース化することで、教職員の情報共有を進め、教材や試験問題作成の労力を削減し、教育の質を高めることを目指している。

〔コラム〕

本システムは、テレピア計画で整備された「学校間双方向システム」をインターネット技術によって発展させたもので、リアルタイム通信だけでなく、過去のデータを蓄積し、有効活用することを目的としています。運用に関しては、各校の情報教育担当教員を中心とした会議で決定されており、教育コンテンツの登録についても教職員の要望から実現しました。

なお、月額使用料は105,000円となっています。

(岸和田市資料より)

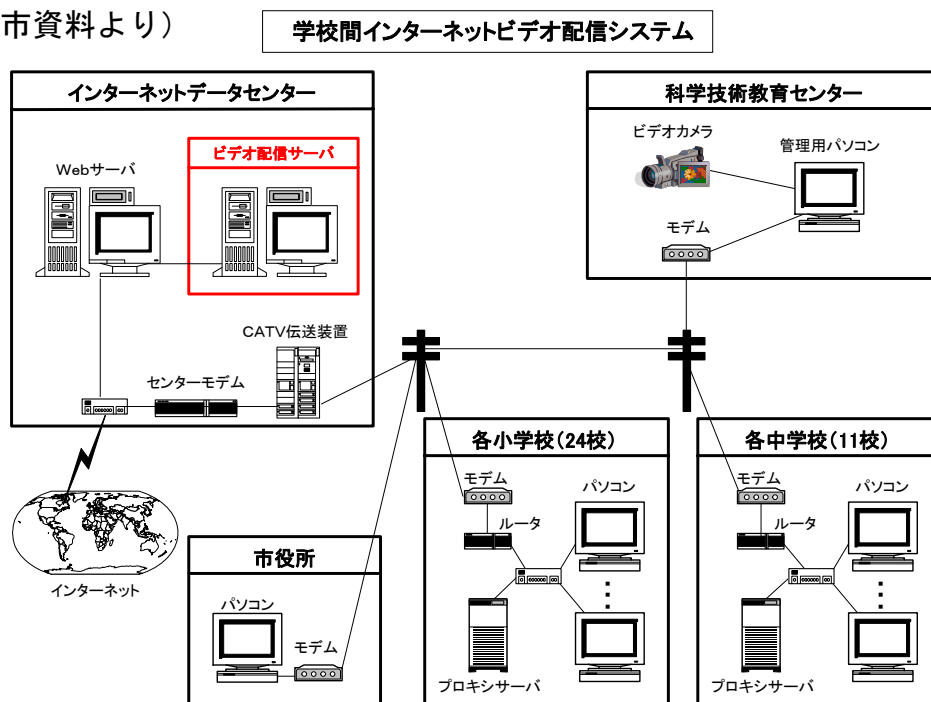

(問い合わせ先) 岸和田市企画調整部情報政策課 TEL072-423-9514

e-mail : jousei@city.kishiwada.osaka.jp

(農林水産業のICT-1)

とくしま農山漁村ポータルシステム (徳島県)

〔概要〕

徳島県では、総務省事業「地域ICT利活用モデル構築事業（平成20年度補正）」の採択を受け、徳島県の農林水産業・農山漁村の活性化を目的に「とくしま農山漁村ポータルシステム」を開発しました。

〔コラム〕

人と地域を結ぶ情報発信と情報交流の仕組みを構築し、徳島県の地域活性化・農林水産業の活性化を図ります。

誰もが簡単、便利、手軽に徳島県の地域情報・農林水産業に関する各種情報等を入手でき、ありのままの徳島県を知ってもらうとともに、各種農林水産関係スポットへの案内などを地図情報や動画情報とともに提供します。

参考 URL <http://www.ittoku.info/KenminPortal/portal/portal.jsf>

〔制作費（うち公的な補助額）〕

41,601千円（平成20年度構築費用）

(「とくしま農山漁村ポータルシステム」より)

とくしま農山漁村ポータルシステムの5つの特徴

サイトトップ画面イメージ

①誰でも手軽に利用できます！

- YouTubeやGmailのIDで利用できます。
- 記事投稿はWeb上から簡単に行えます。

②GoogleマップやYouTubeを活用した情報発信が行えます！

- 全ての情報を地図上で確認できます。
- 画像や動画を使った記事が作成できます。

③外出先でも携帯からアクセスできます！

- 現場ですぐさま情報を投稿できます。
- シンプル操作で情報の検索や閲覧ができます。

④情報を結ぶルートの検索ができます！

- 道順や所要時間を調べることができます。
- おすすめルートとして公開することも可能です。

⑤コメントや評価を付けることができます！

- 記事にコメントを残せます。
- 評価の高い記事は人目に付きやすくなります。

(問い合わせ先)

徳島県地域情報課 ICT利活用担当

TEL : 088-621-2117

e-mail : chiikijouhouka@pref.tokushima.lg.jp

-eまちづくり事業-りんごまるかじり条例実証モデル事業
(青森県板柳町)

<http://www.town.itayanagi.aomori.jp/marukajiri/top.html>

〔概要〕

消費者に安心安全なりんごを提供するために制定した通称「りんごまるかじり条例」の実行手段として、「りんごまるかじり条例実証事業」を実施。IT技術導入による側面的支援を図る目的で設けたアカウントビリティとトレーサビリティを実現するため、農産物一品ごとの生産者プロフィール、りんごの生産履歴や取引情報など、さまざまな情報が閲覧・登録できる「生産情報公開システム」が事業の核。

〔コラム〕

平成14年に発生した「無登録農薬問題」により大きな打撃を受けた板柳町は、失った信頼回復のため、県内で唯一の町内りんご園のサンプリング調査を行なった結果、百貨店等の流通関係者から高い支持を受け、信頼を回復することができました。この問題が契機となって、消費者が安心して安全なりんごを食べることができるシステムを整備することを目的とした「りんごまるかじり条例」(通称)が制定され、その実行手段として「りんごまるかじり条例実証モデル事業」による、トレーサビリティシステムが導入されました。

当町のシステムの特徴は、生産情報の公開によって安全性の確保を図る「りんご生産情報」と、りんごに関する知識や歴史を消費者の皆様に公開する「ヴァーチャルりんご博物館」で構成されており、りんごに関する総合的な情報を公開するシステムを目指しました。この二つのシステムを短期間に同時開発したため、りんごの生態や歴史、農薬の使用基準等の情報収集に多くの労力と時間がかかりました。特に苦労したのが、農薬の適正使用に関するチェックシステムと、消費者が生産情報を検索するための方法でしたが、「SEICAネットカタログ」(食品流通構造改善促進機構)と連携することにより、認証シールに印刷された二次元バーコード(QRコード)で携帯電話やパソコンからの検索が可能となりました。栽培日誌や防除日誌の登録方法を日本語入力ではなく、短時間に入力できるようデータをコード化してOCRで読み取る方法を採用しました。しかしながら、高齢化が進んでいる現状では、どうしても馴染まない生産者が多いため、今後は日誌の様式や記入方法を分かりやすいものにしたいと考えております。生産者の多くはトレーサビリティの主旨に賛同していますが、日誌を書くことに関してはまだまだ積極性に欠けている現状です。また、「無登録農薬問題」以降、生産者、指導機関、農薬販売業者が一体となって取り組ん

でいるため、農薬使用に関してのトラブルは発生しておりません。今後の展開としては、弘果市場と津軽りんご市場でも同様のトレーサビリティを運用しているため、日誌の記帳が重複して生産者の負担になっているため、連携したシステム運用を図ることで、生産者の負担を軽減したいと考えております。

システム開発費 7. 56百万円 (eまちづくり交付金)

(板柳町のホームページより)

(問い合わせ先)

板柳町経済課農政係

電話 0172-73-2111 (内線312・315)

F A X 0172-73-2120

豊後牛の個体識別番号入力によるトレーサビリティシステム (JA全農おおいた)

<http://www.jaoic.net/bungogyu/>

〔概要〕

消費者が豊後牛肉を安心して食すため、「誕生日、血統、飼育者、飼料内容、BSE検査」を全て証明するシステム。

〔コラム〕

平成13年に発生したBSEは、肉用牛農家にも消費者にも大きな影響を及ぼしました。このようなBSEなどの病気が発生した時の対策のため、現在では日本のすべての牛に10桁の番号(個体識別番号)を付けて登録しています。それとは別に、JA全農大分県本部では、消費者の皆様が安心して牛肉を食べていただけるよう、牛肉の生産履歴情報を消費者のみなさんにお知らせする「豊後牛肉通行手形」を発行するようになりました。これは、消費者の皆様が「豊後牛」を安心してご購入していただけるよう「誕生日、血統、飼育者、飼料内容、BSE検査」をすべて証明するシステムです。このシステムでは、通常の生産履歴に加え生産者の写真をのせています。生産者の顔が見える事で、より安全で安心な豊後牛をアピールする事ができます。消費者の皆様だけでなく小売店からの評判もよく、店頭に通行人形を表示して豊後牛を販売している所もあります。全ての牛肉は、BSE検査を行い安全を確認されたものですので、安心してお召し上がり下さい。

(JA全農おおいたのホームページより)

(問い合わせ先) 全国農業協同組合連合会大分県本部 (JA全農おおいた)

TEL : 097-544-9997

見守り・告知ネットワーク「サイボード」
(青森県佐井村)

〔概要〕

「情報格差を克服した安心安全な発展できる村づくりを目指して」をテーマとし、地域間及び世代間での情報技術スキルと利用環境格差からくる情報享受の不平等状態をなくし、全村民がICT技術の恩恵を受けることができる仕組みづくりと、ICT利活用による安心安全な生活環境を整える仕組みづくりを目的とする取組み。

〔コラム〕

簡単な操作で利用できる情報端末を全世帯に配置し、世代間・世帯間格差を補完したシステムとネットワークを構築しました。高齢者の安否確認、行政情報の配信のほか年金や子育てなどさまざまな分野の相談受付にも活用しています。

システムの機能として

① 告知・情報提供機能

役場及び公共的団体からのイベントやお知らせの情報が表示される機能。この機能によりこれまでパソコンや携帯電話を活用できなかった住民に対してもリアルタイムな地域の情報を配信することを可能にしました。

② 安否確認機能

関連団体から高齢者見守り対象者に安否確認を行う機能。この機能により毎日呼びかけを行い、見守り対象者に安心感を持たせています。

③ 相談・問合せ要求通知機能

役場関係課に相談等がある場合に、メールで相談をする機能。この機能により役場へ問合せするのが苦手な人などが気楽に相談できるようになりました。

④ メール受信機能

役場やあらかじめ認証・登録された第三者からのメールを受信でき、メールに添付された写真などの画像をアルバム管理できる機能（フォトフレーム機能）。この機能により遠方にいる親せきや子ども、孫などのメールにより送られた写真を受信し表示できるようになり、電子メール受信及び画像データの簡便な利用手段を提供しました。

今後の展開として

システム導入により健康診断の一次申し込みや、相談・訪問依頼のような福祉行政に関する利用や、簡易的なアンケート収集等、即自的且つ低コストの情報収集に利用することを計画しており、その効果が大きいと期待されています。

また、ICT利活用の新たな地域コミュニケーションツールとして、本システムの役割は大きいものがありますが、システムの簡便なコミュニケーションツールと新たな配信コンテンツの創出は同時に、合理的な利用方法と運用体制の確立が求められています。そのため、サービス提供団体の体制維持の継続等の課題が見えてきています。

結果的には「人」が動いてサービス提供が行われるため、情報や要望だけが錯綜し、対応しきれなくなる恐れを考慮する必要があります。システムとして「新たなコンテ

ンツや情報提供」を追加し得ることと、実際に人が動いてサービス提供できることのバランスを取っていくことが今後の検討課題となっています。

〔事業費〕 67,333千円（地域情報通信技術利活用推進交付金事業を活用）

【システム概念図】

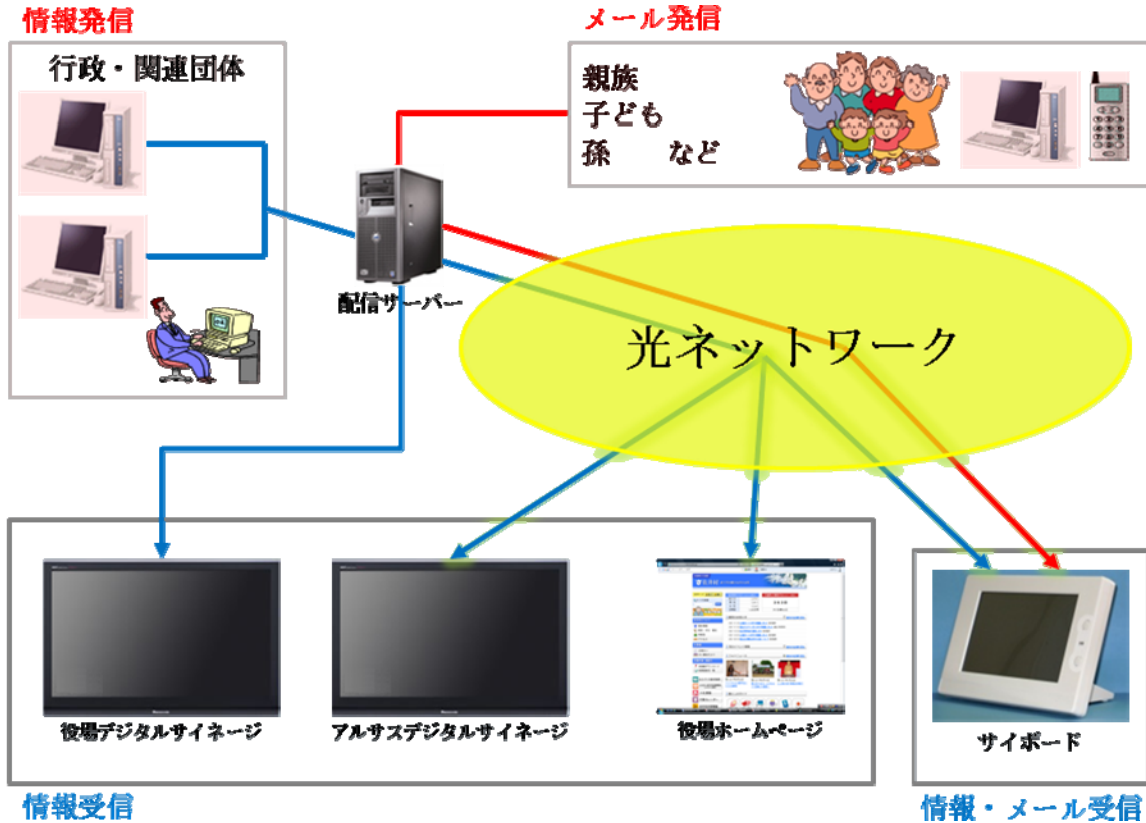

【機器名及び機器の概要】

- 製品名：S I I T（シート）
（Small Image Information Terminal）
愛称：サイボード
（佐井村の案内板という意味）
概要：簡単な操作で利用できるタッチパネル付
小型画像情報端末機
（7インチ型、無線LAN機能内蔵）

（システムプロデューサー）

青森公立大学地域研究センター長 香取 薫

（問い合わせ先）

佐井村役場 総務課総務・情報部門

TEL 0175-38-2111

Eメール si-system@sai.e-shimokita.jp

巡回移動連絡車による行政サービスの取り組み
(鹿児島県薩摩川内市)

〔概要〕

薩摩川内市は、全国的にも稀な外海離島（甌島）を含めて誕生した市で、甌島の中でも、特に下甌地域は、支所までの距離が遠く交通の便が悪い集落が多く過疎と高齢化が進行している集落が点在している状況にある。

この点在する地域住民に対する行政サービスの向上は、従前から大きな課題であった。そこで、平成２０年２月にこれらの問題を解決するため、巡回移動連絡車と地区コミュニティセンター間を専用のネットワークで結び、通常窓口と同様のサービスを実現できる新たな巡回移動連絡車を運用することとした。

〔コラム〕

甌島下甌地域では、市町村合併前から巡回移動連絡車による地域に出向いての証明交付事務のサービスを行っていた。しかし、その方法はＦＡＸ送信によるデータ転送のため、証明書の印字が不鮮明で、かつ支所職員の対応も必要であり、誤送信などのリスクもあった。

そこで、平成１７年度に証明書自動交付機を導入したときの住基カードを利用したシステムに変更することで、これらの問題点解決と住民に対するサービスの向上につながるシステムとして考案した。

これは、巡回移動連絡車と地区コミュニティセンター間を専用のネットワークで結ぶことにより、車内で通常窓口と同様のサービスを実現するものである。

具体的には、下甌地域の各地区のコミュニティセンター等５ヶ所に、専用端末とプリンタを搭載した車が事前に計画された日程で定期巡回し、住民は、指定の時間帯に出向くことにより車内で市役所の窓口と同様に端末を使い証明書発行を受けられるサービスである。

また、巡回移動連絡車からは無線 LAN で各地区のコミュニティセンターネットワークとアクセスすることにより、車載バッテリーからのインバータ電源供給と併せ、有線によるネットワークや電源供給が必要としないシステムで、操作性が高いものとなっている。

戸籍謄本等の交付についても平成２２年７月に認容され、現在、住民票の写し、印鑑証明書、所得課税証明などとともに交付を行っている。

なお、このサービスは対象地区の高齢者を中心に大変好評であり、本市の高齢化や交通アクセス等の現状を鑑みると、今後は、本年３月から開始予定であるコンビニ交付サービスと併せて、全市域の同様の地区コミュニティセンター等にも導入できないか検討していく必要がある。

〔事業費（うち、公的な補助額）〕

自然豊かな甌島のナポレオン岩

【導入経費】

- 車両、備品一式 3, 245, 000円
- ネットワーク、端末構築経費 一式 2, 045, 400円
- 合 計 5, 290, 400円
- (うち、(財) 地方自治情報センター (LASDEC) 半額助成)

【維持経費】

- 燃料代、整備費 (年間) 300, 000円程度
- ネットワーク等保守経費 (自動交付システムと共用のため費用の発生はない。)

巡回移動連絡車機器構成図

移動連絡車に無線LANアクセスポイントを搭載し、各コミュニティセンターに到着することで通信が可能となる。各コミュニティセンター設置の無線LAN環境を移動連絡車専用VLAN構成とすることで、移動連絡車側端末の環境変更を意識することなく業務の運用が行える。無線LANにおいては、暗号化・接続パスワードの設定・MACアドレス制限等によってセキュリティ対策を講じる。
 ※戸籍証明認容許可 平成22年7月29日付け

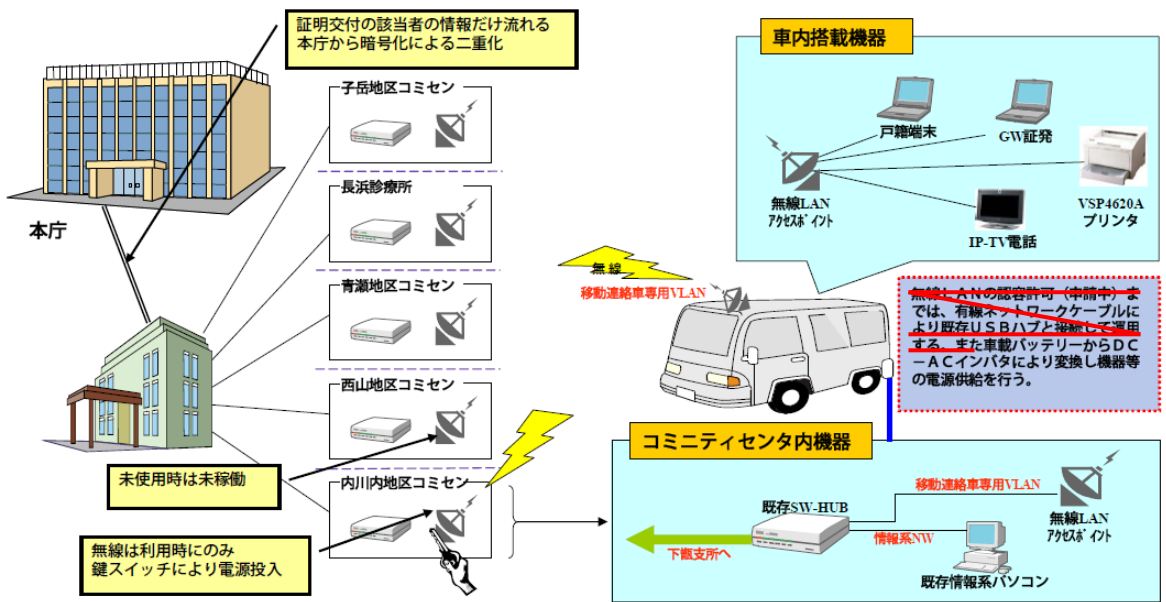

■車内では、職員が専用端末とプリンタを使って証明書を発行

■下館地域で導入した巡回移動連絡車の外観

(問い合わせ先)
 薩摩川内市役所 市民課 住民グループ
 TEL 代表 0996(23)5111
 Eメール jumin@city.satsumasendai.lg.jp

TV会議を活用した「新しいコミュニケーション」によるまちづくり (富山県南砺市)

〔概要〕

ICTの進化に伴い、身近なものになってきたTV会議システムについて、産業、医療、福祉の各分野に適した、使い易くて安価で安心・安全な3つのTV会議システムを整備・活用し、円滑で効率的なビジネス会議をはじめ、遠隔医療、遠隔デイケア、地域や遠方親族による見守り、防災情報の共有などを促進し、企業と企業、企業と人、人と医療、人と安全を繋ぎ、人が集い、支え合う「新しいコミュニケーション」を形成する「まちづくり」に取り組んでいます。

〔コラム〕

南砺市は、人口の減少・少子高齢化が進展する中、面積の約8割を山林が占め居住地域が分散しているほか、豪雪地域も多いことから、市民の移動や交流、生活、経済等の様々な活動に課題を抱えています。

一方、市内全域に、CATVのブロードバンドネットワーク網が整備されていることから、近年、急速に普及が進む「TV会議システム」を活用し、人・モノ・情報の発信・交流を促進することで、産業の振興や住民サービス・福祉の向上、地域コミュニティの形成を図るなど、自然・文化・交流が織りなす「住み良い元気なふれあいのまちづくり」を推進するため、次の3つの施策に取り組んでいます。

(1) TV会議を活用した産業の振興

既存のパソコンとインターネット環境があれば、直接対面と同様の打合せや情報

の共有など、企業活動等に必要な業務環境を安価に提供できる「対面型オフィス間連携システム『TAIMEN』」を整備し、市内企業等と海外・大都市圏の企業等を結び、基盤の強化や生産効率の向上など地域産業の振興と若者等の定住の促進を図っています。

(2) TV会議を活用した遠隔コンサルテーションによる医療サービスの充実

南砺市医療情報ネットワークと電子カルテシステムを基盤に、TV会議を組合わせた「遠隔医療コンサルテーションシステム」を整備し、南砺市民病院の小児科・産婦人科等の専門医が、山間へき地にある診療所の総合診療医による診察をサポートするなど、専門医不足の解消と住民への医療サービス等の向上を図っています。

(3) TV会議を活用した地域ぐるみの高齢者の生活支援体制づくり

少子高齢化の著しい集落の高齢者独居世帯を中心に、地域住民のコミュニケーション不足や生活不安を解消するため、高齢者にも使い易い「そくさいネット『ふれ

『iTV』システムを整備するとともに、サポートセンターや介護施設、地域民間企業等を結び、いつでも・簡単に・すぐ隣にいるかのような地域ぐるみの高齢者の生活支援環境をつくるなど、高齢者の福祉サービスの向上と限界集落の地域コミュニティ再生、地域の活性化を図っています。

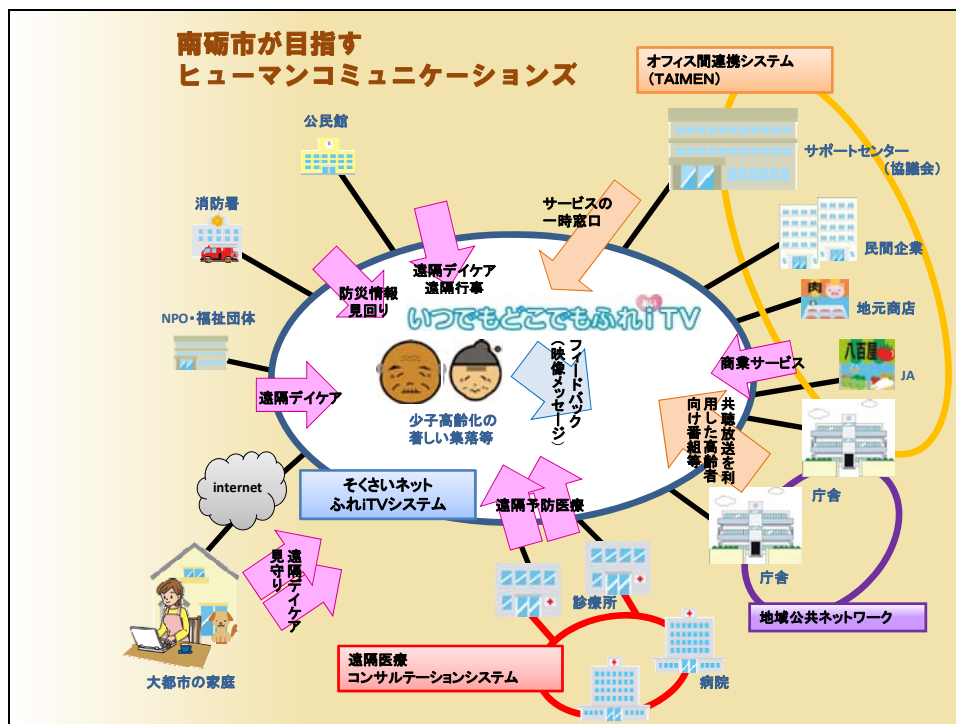

〔問合せ先〕

南砺市 市長政策室 企画情報課

TEL : 0763-23-2032 e-mail : info@city.nanto.lg.jp

安否確認・緊急通報サービスの提供について (大分県 豊後高田市)

大分県豊後高田市では、平成17年3月の市町村合併に伴い策定した新市建設計画及び総合計画において、ケーブルネットワーク施設整備を最重点プロジェクトとして位置づけ、市内全世帯を対象とした光ファイバ（FTTH方式）によるケーブルネットワーク網を構築し、市内全域で高速情報通信網を活用した様々なサービス（各種行政情報の提供、高速インターネット、多チャンネル放送、各種在宅サービス）の提供を行うことで、都市との情報格差、市内中心部と周辺部との情報格差の是正、地上デジタル放送への対応及びテレビ難視聴地域の解消を目的として、平成18年度から20年度にかけ、国の支援をいただき、市内全域に施設整備を行いました。

特に一人暮らしの高齢者の緊急時（災害、病気等）における早急かつ迅速な支援体制の整備を図り、高齢者福祉の充実を図ることを目的とし、このケーブルネットワーク施設の通信における双方向性技術を活用した緊急通報や安否確認サービスの提供を行っています。

このサービスは、これまで提供していた緊急通報や安否確認システムでは、連絡体制や迅速な対応に限界があり、従来型システムの課題を解決し、スピーディな見守り体制が可能となりました。

具体的には、緊急通報サービスの場合、80歳以上の方、65歳以上で虚弱な方、重度の身体障がいのある方等で、各家庭に設置したIP告知端末の緊急ボタンを押すことで、通報先連絡員2名へ通報が行き、連絡が取れない場合は、消防署救急隊へと順番に通報が行き、緊急時の初期対応として、いち早く利用者宅へ駆けつけ、状況把握や救援、援助等の対応をして頂くことを目的としています。

また、安否確認サービスについては、80歳以上の方、重度の心身障がいのある方、70歳以上で心身に不安を抱える方の利用者宅に設置した「人感センサー」の情報を告知端末機器から安否確認サーバを通じて、社会福祉協議会のパソコンに表示させ、午前4時から午前9時までの間に「人感センサー」に反応がない場合、あらかじめ指定した近隣の協力者に社会福祉協議会から安否確認の依頼を行い、協力者に連絡が取れない場合は、社会福祉協議会の職員が直接訪問し、安否を確認するものです。

なお、80歳以上の方へは、これらのサービスは無料で受けられ、そのほかの方へは人感センサーの助成を行うなど、負担軽減を行っております。

また、80歳以上で構成する世帯の方に対しては、ケーブルテレビ利用料の免除を行うなど、この緊急通報・安否確認サービスの福祉の充実を図ることを目的として、免除の制度を設けております。

このように、「緊急通報システム」「安否確認システム」をセットにすることで、緊急時には自分で24時間いつでも外部に連絡することが出来るとともに、自らが通報しないときでも定期的に外部からの安否の確認が受けられ、一人暮らしの高齢者の方でも安

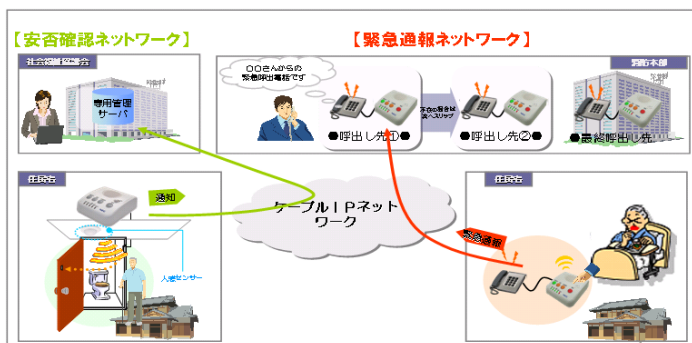

心して生活していただける情報通信基盤を活用した環境整備を行いました。

〔豊後高田市〕

■市の概要

豊後高田市は、大分県の北東部、国東半島の西側に位置し、平成17年3月31日に豊後高田市、真玉町、香々地町の3市町が合併して、面積206.6平方キロメートル、人口約26,000人の新豊後高田市が発足しました。

瀬戸内海に面し一年を通じ温暖な気候に恵まれ、海岸部は「長崎鼻」に代表されるリアス式海岸や「日本の夕陽百選」に選ばれた真玉海岸、山間部の夷耶馬等、自然豊かな景色に恵まれ、6箇所の温泉もごございます。また、国宝富貴寺をはじめとする「六郷満山文化」の仏教遺跡、宇佐八幡の荘園として中性の荘園村落風景を色濃く残し、平成22年8月5日に国の重要文化的景観にも選定された「田染荘小崎の農村景観」など多くの歴史的文化の豊かなまちです。

近年では、商店街が最もにぎやかで元気があった昭和30年代のにぎわいを取り戻そうと「商業と観光の一体的振興策」として、平成13年からスタートした「昭和の町」は年間40万人の観光客にお越しいただき、昔懐かしいボンネットバスの復活により、訪れる方々に大変好評をいただいております。

また、「10年後に市人口3万人」の目標を掲げ、独身男女の「婚活」を地域ぐるみで支援することや、学びの21世紀塾やCATVを活用したテレビ寺子屋といった学校と家庭、地域が一体となった「教育のまち」を推進し、ご紹介した高齢者の安心・安全対策の他、健康なまちづくりで地域の元気力を向上させることや、安価な宅地を大規模に造成する計画など様々な定住対策と観光面に力をいれております。是非、豊後高田市へお住みください。

昭和のまち

田染荘

真玉海岸の夕陽

(問い合わせ先)

■大分県豊後高田市 企画情報課

大分県豊後高田市御玉 114 番地

TEL0978-22-3100 FAX0978-22-2725

e-mail : project@city.bungotakada.oita.jp

■ケーブルネットワークセンター

大分県豊後高田市中真玉 2144 番地 12

TEL0978-53-5114 FAX0978-25-4363

豊後高田市 URL <http://www.city.bungotakada.oita.jp>

ケーブルネットワーク URL <http://www2.city.bungotakada.oita.jp/catv/index.html>

地区長の顔が見えるお知らせの配信
～双方向告知通信システムを活用した動画での地区放送～
(新潟県村上市山北地区)

〔概要〕

山北地区では、双方向告知通信システム「知らせますケン」を導入し、光ブロードバンドネットワークを通じて、顔の見える告知放送を行っています。行政（山北支所）からの情報だけでなく、各地区長が自主的に簡易放送機能を利用し、地区内に集会の案内や連絡事項の伝達を行えます。簡易放送は告知端末からテレビ電話機能を利用し、動画で情報配信するため、文字を打つ手間はなく、視覚的に案内ができます。

〔コラム〕

山北地区には48の集落（地区）があります。その各々に区長がおり、通常、行政のお知らせの伝達や広報誌の配布など、地域に必要な情報を届ける重要な活動をされています。そのため、今回はより情報を早く簡単に伝達できるように各戸に設置した告知端末を利用し、区長から各区内にテレビ電話を利用した簡単なグループ放送を実現させました。端末は各戸に設置した通常の告知端末をそのまま利用します。ただし区長の端末だけセンターで簡易放送機能を追加するよう設定します。設定すると、トップ画面にマイクのボタンが現れ、ボタンを押すとカメラに映った映像を録画し、グループ放送として地区内に一斉送信出来ます。お知らせを配信する際は、配信ボタンをタッチするだけで、簡単に操作できます。また、動画でお知らせするので、わかりやすくより正確に情報が伝えられます。聞き逃しても再生は何度でもできて、便利です。通常システムは放送装置が別に必要になりますが、このシステムは1台で可能なため、場所もとりません。

また、区長が変わった場合でも、センターで簡易放送が出来る端末の権限を変更するだけなので、端末を移動させたり、それに伴う工事等が必要が無く、運用面でも負担を減らすことができます。

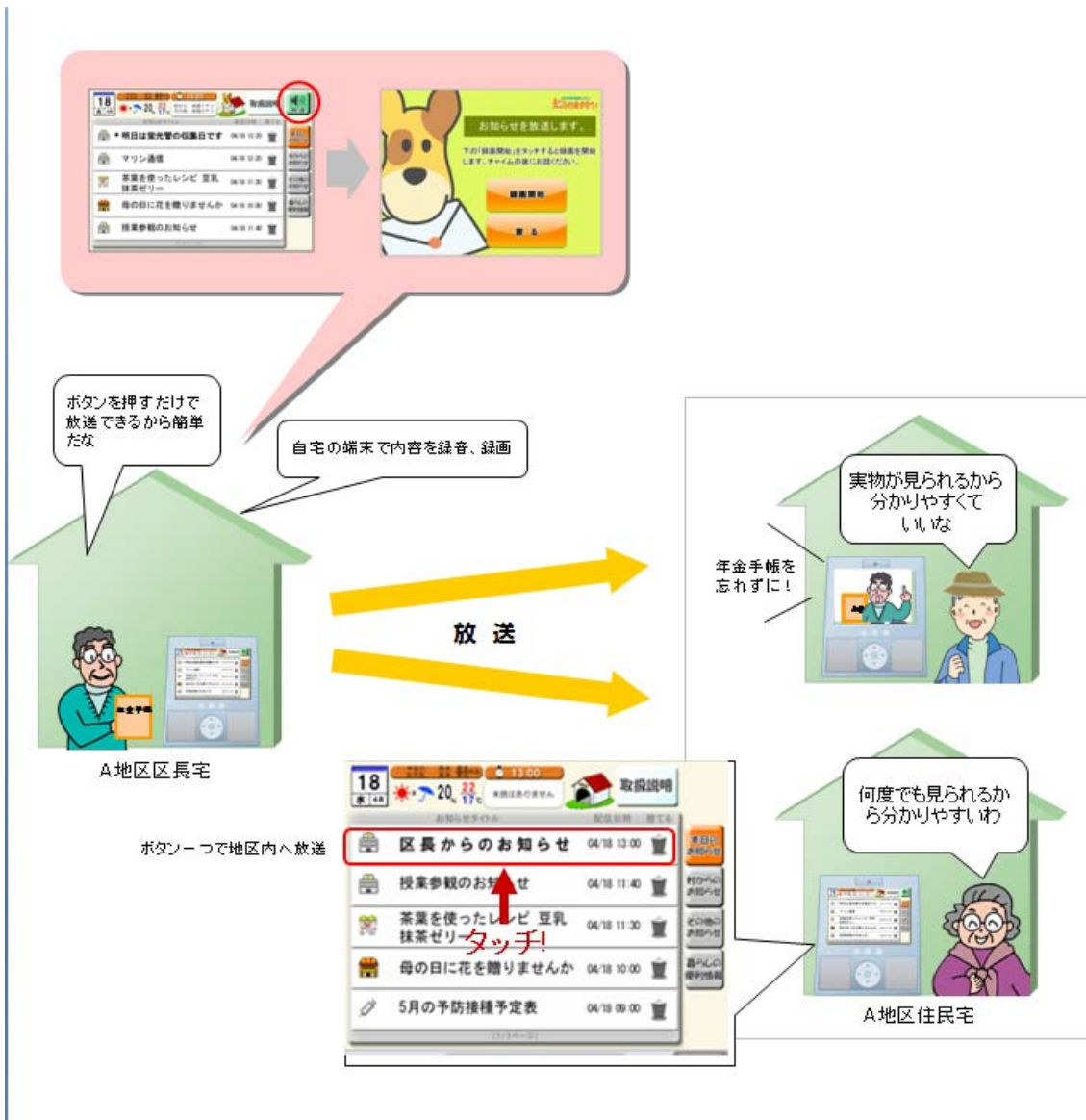

(問い合わせ先)

東日本電信電話株式会社 B&O 事業推進本部 公共営業部 TEL : 03-6803-9055
 株式会社アイ・コミュニケーション
 e-mail shinchi@i-communication.co.jp

(生活・行政サービスの向上－6)

地域ポータルサイト「マイタウンクラブ」

(神奈川県厚木市)

<http://www.mytownclub.com/>

〔概要〕

厚木市が2004年から市のホームページとは別に運営を始めたネットサービス。図書館の蔵書検索・予約、公共施設予約、各種講座・イベントの申し込みなどのサービスが利用できます。また08年3月からは、「あつぎ地域SNS」を開始し、会員を中心に、地域の人々の交流を深める取り組みを進めています。

【日経地域情報化大賞2008 地域活性化センター賞受賞】

〔コラム〕

本サイトは、これまで行政情報だけを提供してきた「マイタウンクラブ」に対し、平成19年度「地域ICT利活用モデル構築事業」に採択されたことをきっかけとして、「地域経済の活性化」「生涯学習の充実」「地域コミュニティの再生」を目指し、「官民が連携した地域連携ポータルサイト」として大幅に機能を拡張したものです。リニューアル後の新たなサービスは、地域の店舗・サービス情報、自治体と民間事業者の講座情報の一括提供、マイタウンクラブ10万件(当時)の登録者を対象とした地域SNSの3種類です。民間事業者の情報は、バナー広告などと同様の広告掲載事業として位置づけ、月500円の掲載料を徴収し、事業全体の運営費に充てています。従来、広告費の予算が少なかったり、自社のホームページを持つことができなかつたりした小規模な店舗をターゲットとすることで、地域に埋もれている有益な情報を顕在化することが可能となります。さらに民間事業者(有料登録者)は、あつぎ地域SNS内のブログやコミュニティを利活用し、店舗のPRや地域住民とのコミュニケーションを図ることができます。また、地域SNSについても、これまで民間のSNSやブログなどを利用したことがない方をターゲット(会員の約半数は、40～60歳代)とし、シンプルで利用しやすいサービスを提供することで、地域住民のつながりやコミュニティの活性化を図っています。2011年11月現在のデータでは、地域SNSの会員数：3906件、コミュニティ数：289件、ブログ・トピック数：約1,700件/月、コメント数：約5,200件/月という状況です。

また、本サイトの運営をサポートするボランティア団体「マイタウンサポーターズクラブ」(会員43人)がサイト内のパトロールやまちかどレポートを実施するなど、地域の人づくり、まちづくり事業としても効果を上げています。

〔制作費（うち公的な補助額）〕

74 百万円（64 百万円：国庫委託金）※2007 年度構築分

（マイタウンクラブのホームページより）

個人・団体登録されている方

- ログイン
- 情報登録・更新
- パスワード通知

お知らせ

- 2010年1月5日 新システムメンテナンスに伴うサービスの停止について
- 2009年11月25日 マイタウンクラブページリニューアル

関連リンク

- 医療機関検索
- あつきNANDA? あつきの疑問にお答えします
- 防災気象情報
- お店・サービス情報
- 厚木市ホームページ
- マイタウンクラブについて

厚木市ホームページ・マイタウンクラブ・地域SNS内容検索

まちの話題

今日のお店・サービス紹介

まちかどレポート

地域SNS新着

今日のお店・サービス一覧

トピックス

Copyright ©2009 AtsugiCity. All rights reserved.

（問い合わせ先）

厚木市 情報政策課

TEL : 046-225-2459 e-mail : 1300@city.atsugi.kanagawa.jp

(生活・行政サービスの向上－7)

気象情報・除雪情報の Web 提供
(青森県弘前市)
<http://www.ring-o.jp/>

〔概要〕

平成 19 年度、市内 15 箇所にカメラ・気象センサー（積雪・気温・雨量）を設置し、その地点の現在の道路状況、交通量、積雪量、気温等の情報を効率的に収集し、その情報を市のポータルサイト Ring-0(リンゴ)の Web 版、携帯版、専用ディスプレイへ配信しました。また、除雪状況をパソコンや携帯電話へお知らせする仕組みや市民が携帯電話を利用して除排雪要望できる仕組みを構築しました。

【平成 19 年度 地域 ICT 利活用モデル構築事業】

〔コラム〕

平成 18 年度の世論調査において、雪対策に不満を持つ市民が 7 割を超えており、この不満解消が市の喫緊の課題であることが判明しました。そこで、ICT を利活用して、地域課題である雪対策に取り組み、その不満度を下げ、「快適でふれあいのある雪国生活の実現」を目指すこととしました。平成 19 年度は、主に 3 点の取り組みを行いました。1 つめは、市内 15 箇所にカメラ及び気象センサーを取り付け、道路状況や気象情報を既存の市ポータルサイト Ring-0(リンゴ)の Web 版、携帯電話版、専用ディスプレイから見られるようにしました。2 つめは、除雪車の運行状況をパソコン及び携帯電話で見られるようにしました。これまでは、除雪業者と事務担当だけで情報交換をしていましたが、その情報を市民にもお知らせするようにしました。3 つめは、市民が携帯電話を利用して除排雪の要望を行える仕組みにしました。積雪時になると、市民からかかってくる除排雪要望の電話が混み合って繋がらないため、その代替ツールとして携帯電話を利用した要望システムを構築しました。要望の際には、現場の写真を添付することも可能で、電話で聞くよりも状況がより明確に把握できるようになりました。成果と課題について分析すると、成果については、利用者にアンケートを行った結果、半数以上の方から満足だったとの回答を得ており、市民ニーズに応えるシステム構築であったと考えております。しかしながら、まだまだ周知されていないことが大きな課題と考えており、今後はシステムの改良を行いつつ、市民への周知活動を積極的に行っていく予定です。

〔事業費（うち公的な補助額）〕

62 百万円（62 百万円：総務省、地域 ICT 利活用モデル構築事業）

(弘前総合情報サイト Ring-O Web のホームページより)

Ring-O Web 弘前総合情報サイト
Machinaka information center

Ring-O Board in formation & News
弘前市情報誌「TEKUTEKU」
Ring-Oナビ 地図から検索
Ring-Oナンバー検索
検索

What's Ring-O Ring-O Board mail

弘前発見 弘前探索

Topics= Report= Information= Product=

目的別に探す

地域情報
観光情報
弘前市 まちなか情報センター
Ring-O mobile
弘前市気象情報
弘前市除雪情報

弘前市除雪情報

除雪状況を表示したい地域を選択して下さい。

地域名(五十音順)

あ	い	う	え	お
か	き	く	-	こ
さ	し	す	せ	そ
た	ち	つ	て	と
な	に	ぬ	ね	の
は	ひ	ふ	-	ほ
ま	み	む	-	も
や	ゆ	よ		
-	-	-	-	-
わ				

[弘前市除雪情報利用に関する注意事項](#)

お問い合わせ
弘前市道路維持課
☎ 0172-32-8555
✉ josetsu@city.hirosaki.lg.jp

event pickup

- 弘前城 菊と紅葉まつり
- 弘前感交劇場
- The 津軽三味線 2008

(問い合わせ先)

弘前市 情報政策課 情報化推進係

TEL : 0172-35-1133 e-mail : jouhou@city.hirosaki.lg.jp

子育て支援ポータルサイト
(NPO法人はままつ子育てネットワークぴっぴ)
<http://www.hamamatsu-pippi.net/>

〔概要〕

浜松市と協働で制作・運営している子育て支援サイト。行政情報と民間情報を一度に見ることができ、子育て中の親の視点で情報発信している。子育て中の親の「知りたい」「相談したい」「つながりたい」に応える内容を目指している。【日経地域情報化大賞 2006 日本経済新聞社賞受賞】

〔コラム〕

浜松市及び周辺地域の人々に対する子育て支援を目的に、子育てに関する団体及び個人の相互の情報交流を支援し、地域社会における市民活動団体・行政・企業・学校等が連携するための環境を作り、豊かな地域社会の形成に寄与するために活動しています。ホームページ及び携帯サイトでは、子育てに役立つ行政情報と民間情報を合わせて発信しており月に7万件以上のアクセスがあります。このホームページは、主に5つの情報カテゴリーに分れています。必要とする情報に応じてご覧いただくことが可能です。(1) 知りたい：子育てに関するいろいろな情報を知りたいとき。(2) 相談したい：子育ての悩みや困りごとなど、どこに相談できるか知りたいとき。(3) つながりたい：子育ての仲間がほしいとき、育児サークルやイベントなどに参加したいとき。(4) 年齢別情報：妊娠から小学校低学年まで、それぞれの年齢で必要なこと。(5) 口コミ情報：ユーザー参加型のブログ、twitter、facebook等ソーシャルメディア。

ぴっぴにはどなたでも参加することができます(正会員、賛助会員は年会費制、ぴっぴサポーターは無料)。また、ぴっぴを応援する企業や専門家の皆様の運営支援お待ちしております。孤独な子育てをしている現代の親たちに元気の素を提供できるのは、企業、大学、行政、団体、そして地域の人々に他なりません。それぞれがつながることにより情報が行き渡り、地域の子育て環境が良くなれば、それがそれぞれの場の働き手に対する支援にもなります。そして親たちが、私たちの住む街が元気になっていくのではないのでしょうか。ぴっぴのホームページはこうした情報提供の場、きっかけづくり、連携の場として役立つことを目指していますが、運営していくにはたくさんの人々の活動が必要で、ボランティアの領域だけではとても活動を継続することはできません。ぜひみなさまの応援をよろしく願いいたします。

〔制作費(うち公的な補助額)〕

4. 5百万円(浜松市)

(NPO法人はままつ子育てネットワークぴっぴのホームページより)

浜松市子育て情報サイト
ぴっぴ

知りたい 相談したい つながりたい 年齢別情報

?このサイトの使い方
Q 文字のサイズ A A

検索

ホーム イベント ブログ 保育・教育 就労 健康 手続き お問い合わせ

November

認可保育園の新年度4月入園の受付が
11月末から申込受付が始まります。
詳しくは[こちら](#)をご覧ください。

知りたい 行政・民間・お得情報をセレクトしました。
幼稚園・保育園／予防接種／病気・けが／母子手帳／妊婦健診／乳幼児健診／教室・講座／休日当番医／子ども手当／医療費助成／引越／小学校／放課後児童会／一時保育・託児／病児・病後児保育／防災／ファミリーサポート／エンゼルヘルパー／はますくファイル／しずおか子育て優待カード／障害児／ひとり親／取材ママが見てきたよ! (浜松の子育て支援・耳より情報・子育て応援企業・企業の就労支援)／浜松市の問い合わせ先一覧／... その他一覧

相談したい 子ども・自分・子育て中の相談窓口は？
よくある質問と相談先／いろいろな相談先(子育て・こころ・医療と健康・障害・ひとり親・教育・男性・女性・仕事・その他)／相談日程カレンダー／... その他一覧

つながりたい 仲間づくりで子育ての輪を広げよう!
子育てサークル／サークル・団体検索／ブログ広場／イベントカレンダー／保育園親子ひろば／子育て支援ひろば／児童館・なかよし館／公園／施設／ブログ「子連れでおいでかけ」／子どもと大人の出張講座／... その他一覧

年齢別情報 年齢別に情報をまとめました。
妊婦出産／赤ちゃんが生まれたら／1～2歳児／3～5歳児／小学生入学のころ／... 一覧へ

今月のおすすめ

- 11月は虐待防止推進月間です
- 困りごと、悩み事の相談先
- 認可保育園入園の流れと手続き
- 認証保育所とは
- 認定こども園とは
- 子どものお祝い行事 七五三
- わくわくドキドキ、ランドセル選び
- 子どもの事故防止

ぴっぴのブログ | [ブログ一覧](#)

子連れでおいでかけ
2011/11/22 UP!
ターミナル オブ ブックス

おすすめ図書
2011/11/21 UP!
おかえし

子育てのヒント
2011/11/20 UP!
かみさまに歯をもらったかえるくん

ひとひの防災ブログ
2011/11/22 UP!
木曾町社会福祉大会・防災体験講座

転入子育てファミリー応援サイト
ようこそ浜松!!
浜松市へ転入する子育てファミリーを応援するサイトです!

お知らせ&トピックス

履歴一覧

NPO法人 はままつ子育てネットワーク
学校 行政 地域 企業
ぴっぴ
子育て関連イベントなども盛りだくさん!

ようこそ浜松!!
転入子育てファミリー応援サイト

サポーター会員募集中
登録料・年会費は無料です!

(問い合わせ先)

NPO法人はままつ子育てネットワークぴっぴ

TEL : 053-457-3418 e-mail : pippi@hamamatsu-pippi.net

ごみの便利帳 家庭用ごみの分別データベース
(愛媛県松山市)

<http://www.city.matsuyama.ehime.jp/>

〔概要〕

「まぜればただのごみ、分ければ大切な資源」の考えの下、市民の家庭用ごみ分別の手助けとして、市ホームページに家庭のごみ分別検索を可能とするごみの便利帳を用意している。

〔コラム〕

松山市においては、平成18年4月から、ごみの分別を見直し、新たな分別方法での排出を実施することとなりました。変更開始後の混乱を軽減するため、事前の周知広報に力を入れることとし、800箇所を越える町内会でそれぞれ説明会を開催するとともに、新分別に応じた「ごみ分別はやわかり帳」の作成等を行いました。特に「ごみ分別はやわかり帳」については、キャラクターを起用し、基本的な分別を分かりやすく表現した活用性の高いレイアウト・デザインに留意しました。また、約1,600品目を50音順に掲載し、「辞典」代わりに利用できるものとし、全世帯に配布しました。当時、携帯コンテンツを含むインターネット環境が爆発的に普及した時勢でもありましたので、旧来の「冊子」による啓発のみではなく、web上でも周知を啓発できないか手法を検討し、分別辞典を検索できる検索サイトを用意することとしました。1ヶ月に平均2,700件のアクセスがあり（内携帯からは約800件程度）概ね好評をいただいております。冊子による広報媒体でないことによる利点は「随時更新が可能なこと」です。市民からの問い合わせが多い品物については、「はやわかり帳」をフォローする形で、情報を追加し、また、冊子増版の際にも、データベースから反映することとしております。

〔制作費：500千円〕

(松山市のホームページより)

Welcome to Matsuyama City Web site English Deutsch

松山市

背景色や文字色を変更する方法 | 文字サイズ変更

ホーム 観光 市政 手続 施設 暮らし 健康 福祉 教育 文化 スポーツ 産業 防災・安全

お知らせ | 行事予定 | 報道発表 | 各課一覧 | 庁舎案内 | 広報まつやま | キッズページ | ダイアルガイド

安全・安心な暮らし

- 急病・救急案内
- 不審者情報
- 防災情報
- バリアフリーマップ
- 災害情報メール配信
- 今日の水源情報
- 光化学スモッグ情報

Matsuyama City (道後温泉本館)

検索・お役立ち

- まつやまインフォメーション
- 各種地図検索
- 家庭のごみ分別検索
- まつやま市民便利帳
- 松山市例規集
- 市議会会議録検索
- ごみカレンダー
- 松山市の温暖化対策

電子手続き

- つばぎネット(施設予約)
- 入札情報(電子入札)

お知らせ

- 住宅用火災警報器設置促進フェア&ミュージカル「地震カミナリ火事オヤジ」公演について
- まつやまEPOX(エポック)・「市街劇人力飛行機ノロモン・松山篇」の上演について
- 「急募!!ニガウリ・ヘチマの種」について
- まちづくり交付金事後評価原案(松山市中心地区)の公表について
- 平成20年 年末の交通安全運動について
- 朝生田雨水排水ポンプ場の完成式典と現地見学会について
- 「原材料価格高騰対応等緊急保証制度」の指定業種の追加について
- 「松山市中心市街地活性化基本計画」の認定について
- 桑原・浮穴・石井及び伊台保育園運営委託業務の特定結果について

もっと見る >>

家庭用ゴミの分別データベース

- 品名で検索する(全角で入力してね)
品名
- 種類で一覧表示する
種類

検索

お問い合わせは、松山市役所清掃課
TEL 089-921-5516・FAX 089-921-6311・E-mail: seisou@city.matsuyama.ehime.jp

(問い合わせ先)

松山市役所 清掃課

TEL : 089-921-5516 e-mail : seisou@city.matsuyama.ehime.jp

地域コミュニティ活性化のための地域情報基盤 (京都府南山城村)

村が整備した光ブロードバンド環境を利用し、村からのお知らせや緊急告知等を音声や画像・文字等で配信可能なIP告知システムを全世帯に導入。ディスプレイ付告知端末や双方向ブロードバンド環境を活用し、行政情報配信（ごみ収集・イベント・選挙公報等）の他、町内テレビ電話の提供等、村と住民・住民同士の地域コミュニティ活性化を目指した行政サービスを提供しています。

ネットワーク概念図

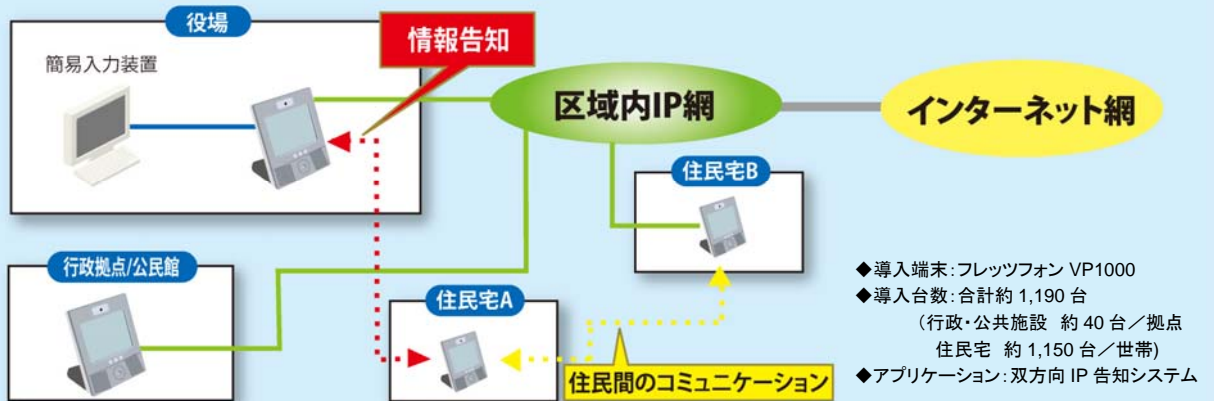

双方向機能を活用したイベント告知

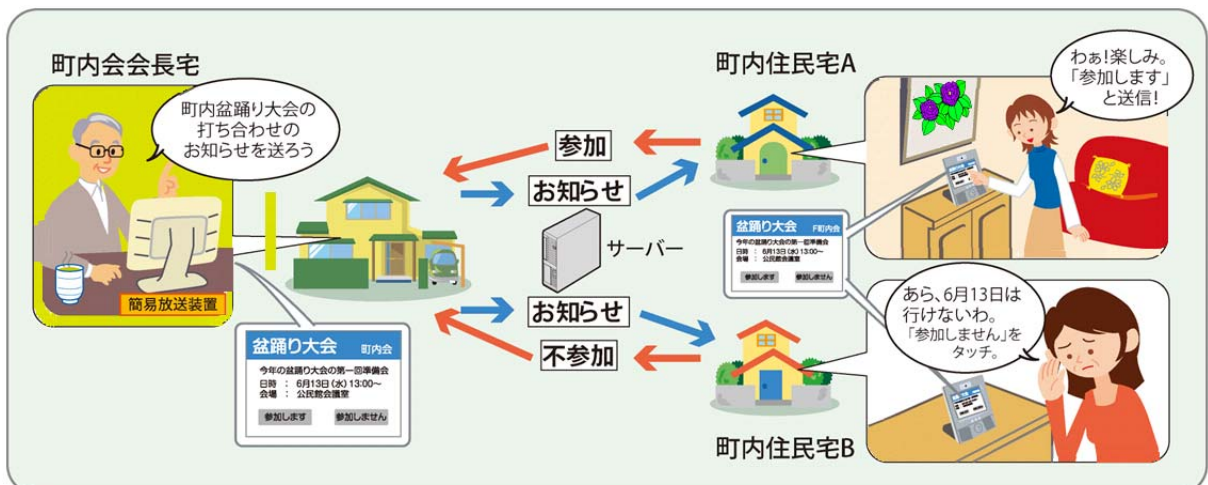

情報端末を活用した住民間コミュニケーション

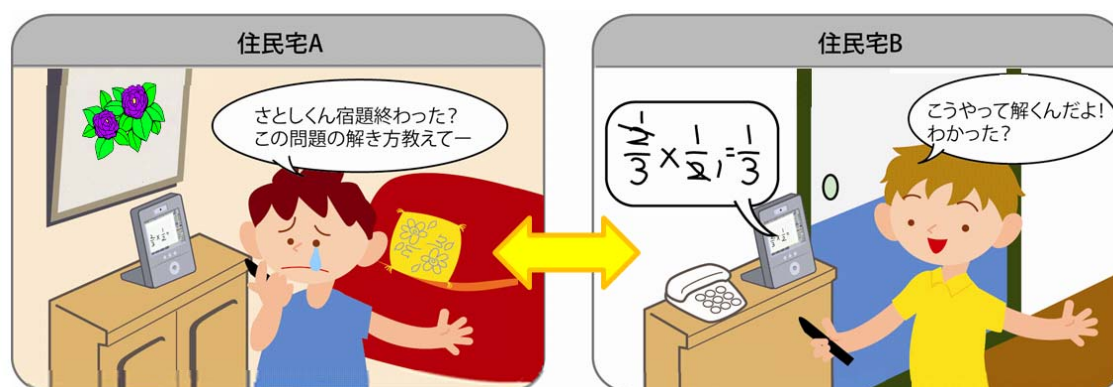

住民は配信情報に対して返答することができ、例えば村主催のイベントに対して参加希望の回答を返すことが可能です。情報配信側も受信状況・回答結果を集約して確認できるため、安否確認や住民アンケート等、多様な行政サービスを提供可能です。

また、光ブロードバンド環境とディスプレイ付告知端末を活用したコンテンツ配信が可能であり、村では料理レシピをほぼ毎日配信。さらに町内テレビ電話も提供する等、様々な方法で地域交流の活性化を目指しています。

(問い合わせ先)

西日本電信電話株式会社 法人営業本部 ソリューションビジネス部
地域 ICT 推進グループ 地域情報化チーム
e-mail: taka-t@bch.west.ntt.co.jp

まつやまバリアフリーマップ情報サイト、おでかけらくらくまっぷ
(社会福祉法人 松山市社会福祉協議会)
http://www.hecoman.com/index_fl.html

〔概要〕

愛媛県松山市内の公共、民間施設のバリアフリー整備状況を、地図とっしよに調べることができる。

〔コラム〕

この「おでかけらくらくマップ」は学生による政策論文がきっかけとなり、松山市が進める「お年寄りや障害者にやさしい日本一のまちづくり」の実現に向けた「バリアフリーマップ作成事業」の一環として作成されました。この取り組みは、市内各施設等におけるバリアフリー情報を調査し、高齢者や障がいのある方々・観光客の方々に安心して外出いただくことを目的としており、あらかじめ施設の状況（公共施設等のバリアフリー整備状況や割引情報・乗り物情報）を知っていただくために、バリアフリー情報をお届けするものです。各施設（店舗等）の情報は、名称、カテゴリー、観光地から検索でき、その検索情報の中に、バリアフリー情報（ピクトグラム）、地図、連絡先等を見ることができます。さらに、平成２２年度には新たにバリアフリー情報の項目を二つ増やし、紙媒体とともに情報サイトの全面改訂を行い、随時情報の更新に努めております。また、紙媒体に視覚障がいのある方々や高齢者にも利用していただけるようにＳＰ（音声読み上げ）コードを加えたほか、紙媒体をＰＤＦ版としてパソコンから印刷可能にしました。

この情報サイトは、市内だけでなく県外の旅行者や旅行代理店などからもお問合せをいただくなど好評です。また利用者は、パソコンからの事前の情報収集の他に、持ち運びの出来る紙媒体や携帯電話により、外出先でも確認ができるようになっていきます。バリアフリーの整備については、建物の構造や立地条件等により、整備することが困難な施設もたくさんあります。しかし、ハード面での整備は困難でも、ソフト面、情報面等でのバリアフリー化を行うことで、段差はあっても職員（スタッフ）の方による介助があれば利用することが可能な施設もあります。そういった「心のバリアフリー」について啓発し、「一人でも多くの人を笑顔に 全国に誇れる、わがまち松山」というキャッチフレーズを掲げ、“誇れる”福祉・医療で笑顔に の実現に向けて取り組んでいます。

[? ヘルプ](#)
[お問い合わせ](#)
[よくある質問](#)

HTML版

中島

北条

松山港

道後

三津浜

大手町

市坪

石手

砥部

へこまん へこ太

もっと詳しく!

宝くじは豊かさ築くチカラ持ち。
宝くじは、広く社会に役立てられています。
この事業は宝くじの助成を受けて実施しました。

トピックスはこちら 最新登録施設はこちら

施設名称 からさがす	カテゴリ からさがす	住所 からさがす	観光地 からさがす
<input type="text"/>			<input type="button" value="検索"/>

施設名、もしくは手がかりとなるキーワードを入力してください。
キーワードは、スペースで区切って複数入力することができます。

[やさしい乗り物情報](#)
[やさしい割引情報](#)
[みんなにやさしい街](#)
[情報掲載希望の方\(施設\)へ](#)

[バリアフリーマップ調査表のダウンロード](#)

まつやまバリアフリーマップ情報サイト Flash版ホーム

[ホーム](#)
[お問い合わせ](#)
[ヘルプ](#)
[よくある質問](#)

[HOME](#) > [観光地からさがす](#)

[前のページへ戻る](#)
[施設名称からさがす](#)
[カテゴリからさがす](#)
[住所からさがす](#)
[観光地からさがす](#)

観光地からさがす

バリアフリー対応状況で絞り込む

<input type="checkbox"/> 車いす使用者駐車場	<input type="checkbox"/> 段差無、またはスロープ有	<input type="checkbox"/> 補助犬入室可
<input type="checkbox"/> 手話対応スタッフ	<input type="checkbox"/> 点字誘導ブロック	<input type="checkbox"/> 車いす使用者用トイレ

該当データ

13 件ヒットしました。

<<前へ 1 2 次へ>>

① [レストラン オレンジ](#) (グルメ> グルメ関係> レストラン・各国料理)

(問い合わせ先) 社会福祉法人 松山市社会福祉協議会

<http://www.hecoman.com/form/index.html>

岐阜市総合防災情報システム
(岐阜県岐阜市)

〔概要〕

岐阜市は、総合計画（愛称：ぎふ躍動プラン・21）における将来都市像として「安心して暮らせる都市」の実現を目指し、災害情報を迅速・的確に収集・一元管理し、庁内、出先機関、避難所等との防災情報を共有する、岐阜市総合防災情報システムを構築した。このシステムについて、災害時や防災訓練などにおける活用を通して、より効果的な機能の拡張に取り組んでいる。

〔コラム〕

岐阜市の中央を流れる長良川は、1300年の歴史を持つ鵜飼で知られており、憩いの場として親しまれているが、濃尾平野を流れる天井川となっており、ひとたび水害ということになると、大変危険な河川となるため、市民は水害に対する意識を強く持っています。

昭和51年9.12災害では、3日間続いた集中豪雨により河川が増水、いたるところで内水被害が起こり、岐阜市内では、死者5人、負傷者7人、床上浸水11,363世帯（棟）などの被害を記録、岐阜県最大の被害となり、多くの市民の記憶に残っているところです。また、明治24年10月28日に発生した濃尾大地震は、直下型の地震としては国内最大のM8.0といわれており、朝方に発生したため、食事の支度の時間と重なり、多くの火災が発生し、7,273人の死者と、14万棟を超える全壊・全焼家屋が発生しました。

さらに、東海地震、東南海地震、南海地震の発生も危惧される本市においては、総合防災対策の充実強化として、防災行政無線の整備、災害時要援護者支援対策、地域防災コミュニティ計画の策定などの取り組みを進めるとともに、平成19年度から21年度にかけて、総務省の「地域ICT利活用モデル構築事業」の採択を受け、岐阜市総合防災情報システムの構築を実施しました。

具体的には、岐阜市内50箇所に設置される地域災害対策本部、避難所や被災地の情報が、岐阜市の地域イントラネットや庁内LANを通じて岐阜市の災害対策本部に全て集まってくる仕組みを構築したほか、携帯電話やパソコンのメールアドレスを登録した職員や市民の方々に対して、災害情報や避難情報を発信するシステムを構築しました。

システムの構築にあたっては、災害対策基本法に基づく「岐阜市地域防災計画」に規定する業務の流れを把握して、その流れに沿ったシステム構築を実施したほか、市民生活部所管の住民基本台帳データや、福祉部所管の災害時要援護者データなど、庁内の他部署で管理しているデータとの連携や、岐阜県の進める統合型GIS（地理情報システム）と連携するため、所要の手続きなどを経ながら構築を実施しました。

また、システム構築以来、このシステムを操作する災害対策本部詰め職員や地域派遣職員に対して毎年操作研修や説明会を実施しているほか、岐阜市総合防災訓練においてもシステム操作訓練を実施し、災害時に備えているところです。

平成23年度には、全庁的なシステム最適化に伴うWebブラウザの変更への対応や、東日本大震災の発生を踏まえ、罹災証明の発行業務の効率化や、市民向け情報配信の強化のため、システムの拡張を行ったところです。

平成24年度は、導入した機器が5年経過し、補償期間が終了するため、サーバー等の機器の更新を行うとともに、システムの安定化を実施しました。

岐阜市地域ICT利活用モデル構築事業

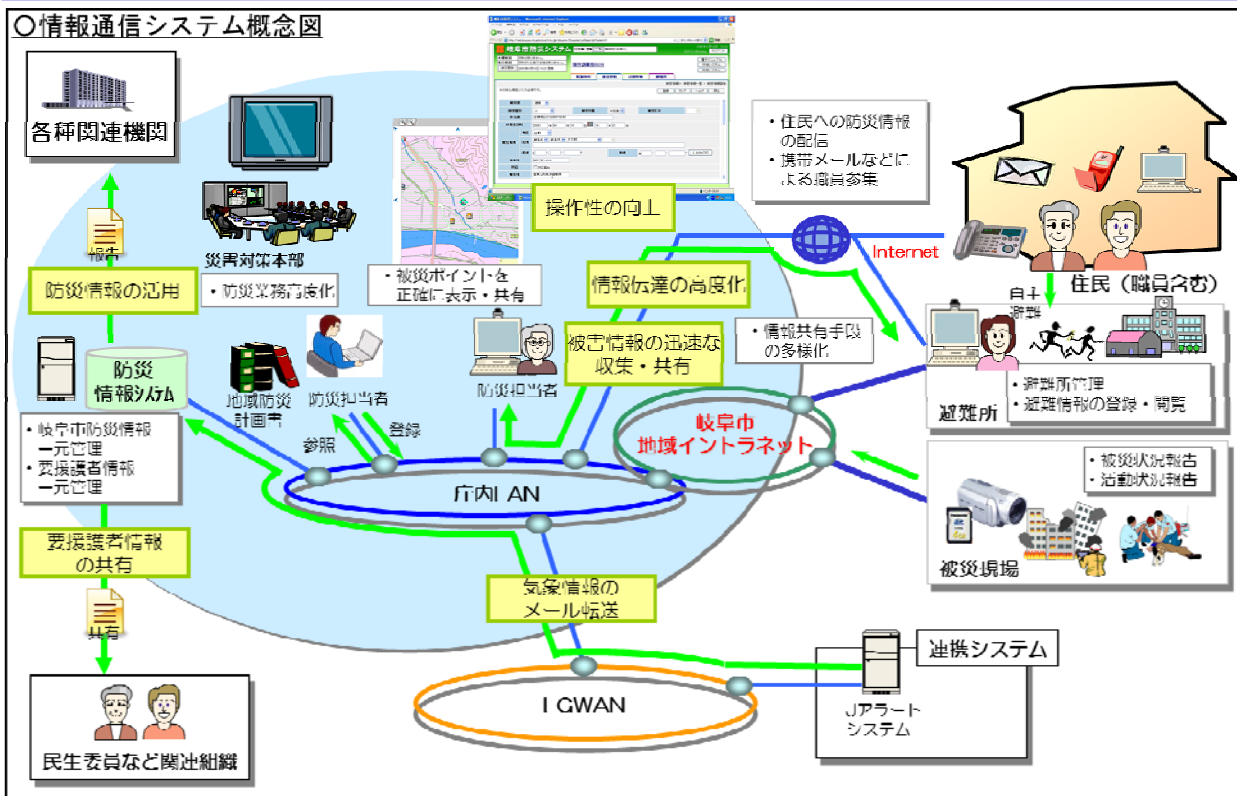

【岐阜市総合防災情報システムのイメージ図】

〔岐阜市総合防災情報システムの主な機能〕

- ・被害情報管理機能（人的・物的被害を速報、確定報として管理、GISから位置座標を取得）
- ・活動状況管理機能（災害対応指示、報告等を一元管理）
- ・避難所管理機能（避難所の開設状況、物資の配達状況、避難者一覧）
- ・職員参集管理機能（職員に参集メール発信、配備状況を確認）
- ・災害時要援護者台帳管理機能（要援護者台帳の作成・更新）
- ・被災者支援機能（罹災証明発行業務支援、義援金配布業務支援等）
- ・情報配信機能（気象情報、市の発表する避難情報等を配信）

〔制作費及び運用費（公的な補助額）〕

H19実績額	95,360,165円	(95,360,165円)
H20実績額	51,273,504円	(51,273,504円)
H21実績額	38,995,328円	(38,995,328円)
H22実績額	12,428,328円	(0円)
H23実績額	25,028,328円	(0円)

（問い合わせ先）

■岐阜市 都市防災部 防災対策課

岐阜市美江寺町2丁目9番地

TEL：058-265-4141（内線4143）

FAX：058-265-3857

e-mail：boutai@city.gifu.gifu.jp

URL：http://www.city.gifu.lg.jp/c/14020000/14020000.html

同報系防災行政無線システム等情報伝達体制の構築
(新潟県三条市)

〔概要〕

三条市は平成16年7月13日に大規模な集中豪雨に被災しました(以下「7.13豪雨」という。)。この災害の教訓を活かし、災害時における情報伝達については、従来の伝達方法のほか、①同報系防災行政無線、②緊急告知FMラジオ、③コミュニティFM・ケーブルテレビ、④「安心・安全情報メール」、⑤「エリアメール」等、ICTを利活用した多様な手段を準備してきました。

平成23年7月29日に、再び大規模な集中豪雨(以下「7.29豪雨」という。)が三条市を含む地域を襲った際にも、このような情報伝達手段を活用しました。

〔コラム〕

三条市は新潟県のほぼ中央に位置する、人口10万人ほどの中規模都市です。平成17年に旧三条市、栄町、下田村の3つの市町村が合併し、新たに誕生しました。全国的には「金物のまち三条」として知られ、様々な金属加工技術をベースにした地場産業がしっかりと根づいています。市の東側は、福島県にまで達する広大な山林が広がり、豊かな自然を有しています。また、日本一の河川延長を持つ信濃川、その支流である五十嵐(いからし)川、刈谷田(かりやた)川の恵みを受け、米はもとより、果物、野菜等、農業も盛んです。平成16年7月13日、三条市を含む新潟県中越地区を中心に、大規模な集中豪雨が襲いました。五十嵐川源流に近い、笠堀ダムの累加雨量は、486mmに達し、五十嵐川や刈谷田川など6河川で11か所が破堤しました。三条市では、市街地が浸水するとともに各地でがけ崩れ等が多数発生し、死者9名、重傷者1名、被害棟数10,935棟、被害世帯7,511世帯と甚大な被害が生じました。7.13豪雨以降、当市は、ソフト・ハード両面から、様々な災害対策を講じてきましたが、災害情報の伝達としては、同報系防災行政無線システムをはじめとした、ICTと関連した情報伝達体制の構築を行って来ました。

当市で構築した情報伝達体制は、多様な伝達手段を用いたものです。報道機関への周知や車載スピーカーでの広報活動のような従来の伝達方法のほか、①同報系防災行政無線、②緊急告知FMラジオ、③コミュニティFM・ケーブルテレビ、④電子メール配信サービス「安心・安全情報メール」、⑤NTTドコモの「エリアメール」等の各種情報伝達体制を構築してきました。

①同報系防災無線は、平成16・17年度の2か年で整備し、市内180箇所に設置した屋外スピーカーにより、放送を行います。防災無線だけでは、地形等により情報が届きにくい場所が生じ、高齢者や障がい者の方にとっては、情報を受信しにくい場合があります。そこで、高齢者のみの世帯や障がい者のみの世帯等を対象として、②緊急告知FMラジオを配布しました。緊急告知FMラジオは、市が避難情報等緊急情報を防災無線で放送する際に自動的に起動し、大音量で告知を行います。また、同時にライトも点灯するため、聴覚障がい者の方にも有効です。さらに、③地元コミュニティ放送(燕三条FM)、地元ケーブルテレビ(エヌ・シー・ティ)の協力の下、同報系防災行政無線と連動した緊急割込放送や字幕放送を行っています。携帯電話等のメールは、幅広い層に普及しているた

め、有効な情報伝達手段となり得ます。④安心・安全情報メールでは、三条市ホームページ上で事前登録を行った方に向けて情報を送るシステムです。加えて、より広範な情報伝達を目指して、事前登録不要でエリア内の携帯電話にメールを送ることができる、エリアメール等のサービスを利用しています。市からの情報を必要としている住民の方々は、被災時の状況や年齢層も様々であり、ICTリテラシーにも大きな差があることが想定されます。このような方々へ、適切な時期に適切な情報をお送りするためには、可能な限り多様なチャンネルを用意することが重要です。7.13豪雨から7年後の平成23年7月29日に、三条市は再び集中豪雨に襲われました。7年前とほぼ同じ地域を襲った今回の集中豪雨では、笠堀ダムの累加雨量が平成16年の豪雨を大幅に超える959mmと、実に2倍近くに達し、五十嵐川の江口地内において、300メートルに渡り堤防が決壊しました。結果として、死者1名、軽傷者2名、被害棟数2,214棟に上る被害がありました。1名の方の尊い命が失われたこと、その他にも多数の被害が出たことは、行政として重く受け止め、今後も反省・改善し続けなければなりません。しかし、一方で、これまで対策を講じてきた、情報伝達手段が一定の効果があったということが7.29豪雨の対応等に関する検証により明らかになっています。近年、ソーシャルネットワーク等の新たな情報通信基盤の発展により、情報発信は、公的機関の側からだけに限定されるものでは無くなりつつあります。しかし、災害という緊急的事態においては、依然として、公的機関からの情報は重要なウェイトを占めています。三条市としても、よりの確な情報を、より早く住民の皆様へ送り届けるべく、今後も改善に努めて行きたいと考えています。

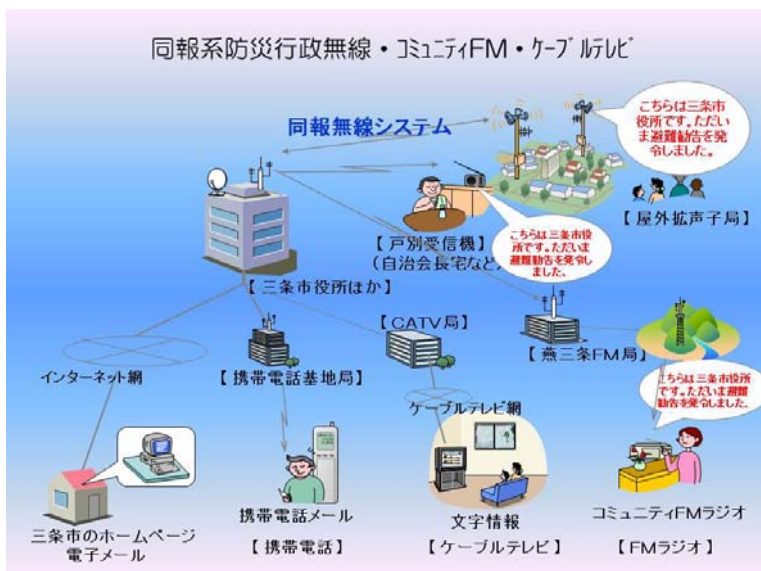

<機能のポイント>

- ① 電源がOFFになってもコミュニティFM局からの起動電波を受信すると自動で電源がONになり、大音量で緊急告知放送を受信。
- ② 同時にライトも点灯。聴覚障害者の方への告知にも有効。停電時はライトとしても利用可能。
- ③ 外の風雨に影響されることなく、屋内で放送を聞くことが可能。
- ④ 通常時は、コミュニティFM専用ラジオとして利用可能

(問い合わせ先)

三条市役所 総務部 情報政策課

TEL 代表 0256(34)5511

Eメール joh@city.sanjo.niigata.jp

災害時要援護者見守りアプリケーション (兵庫県西宮市)

〔概要〕

災害発生時に備えて、災害時要援護者（体の不自由な方や高齢者、児童など）情報を、住基システムや福祉関連システム等を基盤にして平常時から適切に入力・管理しておき、緊急時や災害発生時には、それらの情報を活用し、住民に対する迅速な対応を実現させ地方公共団体業務をトータルに支援する災害業務支援システムです。これで住民の生命と財産を守り、生活の安心・安全向上を目指します。

〔コラム〕

■要援護者支援システム（地域安心ネットワーク）

高齢者や体が不自由な方などの要援護者から提出された「地域安心ネットワーク登録届出書」により、要援護者情報を入力し、活用管理しています。GISと連動し、要援護者情報が地図表示されるため、緊急時・災害時において、庁内で連携する関係部署が直ちに要援護者情報を把握活用し、要援護者支援業務を実施することが可能となります。

出典：総務省消防庁「災害時要援護者の避難対策事例集」

http://www.fdma.go.jp/neuter/topics/houdou/2203/220330_15houdou/02_zenbun.pdf

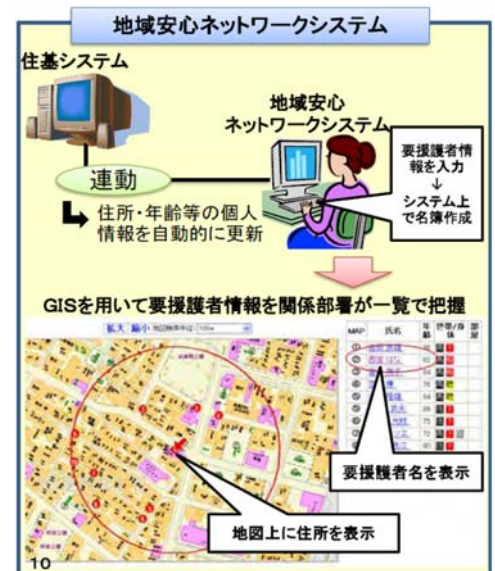

■災害（震災等）業務支援システム

1995年に発生した阪神・淡路大震災さなか、行政職員自身が開発した被災者支援システムをベースに改良を積み重ねてきたシステムです。被災者支援システムを核に、避難所関連システム、緊急物資管理システムなどのサブシステムから構成され、地震や台風などの災害発生時における地方公共団体の業務をトータルに支援できます。また、LASDEC「地方公共団体業務用プログラムライブラリ」に登録されており利用することができます。

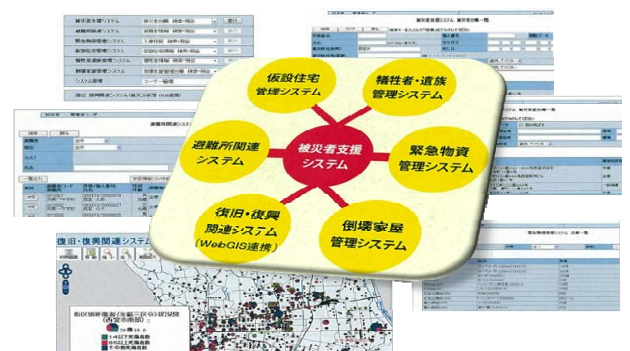

出典：被災者支援システムパンフレット

<http://www.nishi.or.jp/homepage/nicc/hss/index.html>

◆本アプリケーションのサービスに関連する個人・団体等

災害時要援護者（体の不自由な方、高齢者、乳幼児・児童、その同居・別居家族等）、民生委員、当該地方公共団体職員（情報部門、福祉部門、消防・防災部門、他）、周辺地方公共団体 等

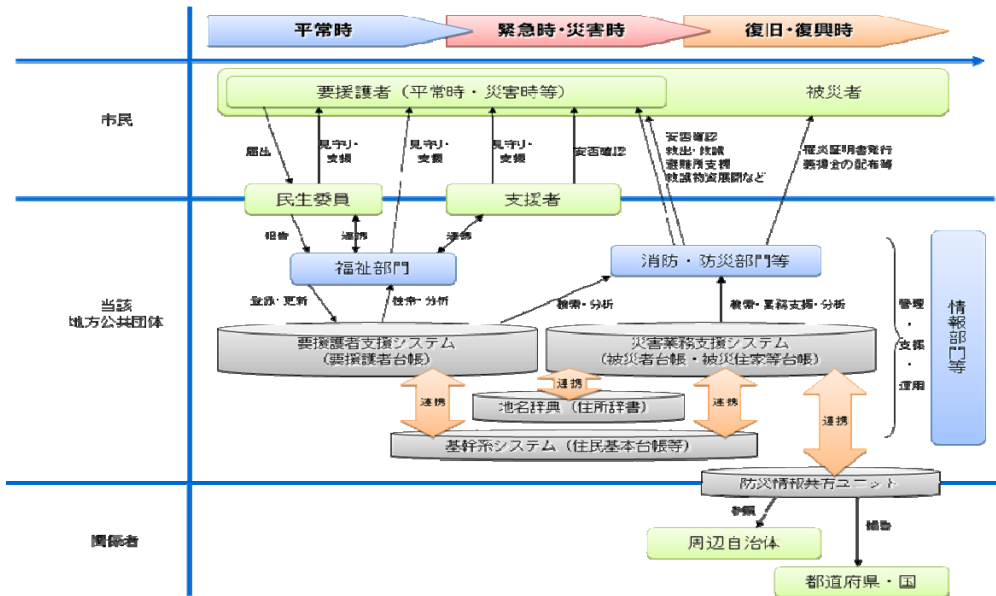

※住民情報の地図上での検索・分布表示には地名辞典（住所辞書）が有用

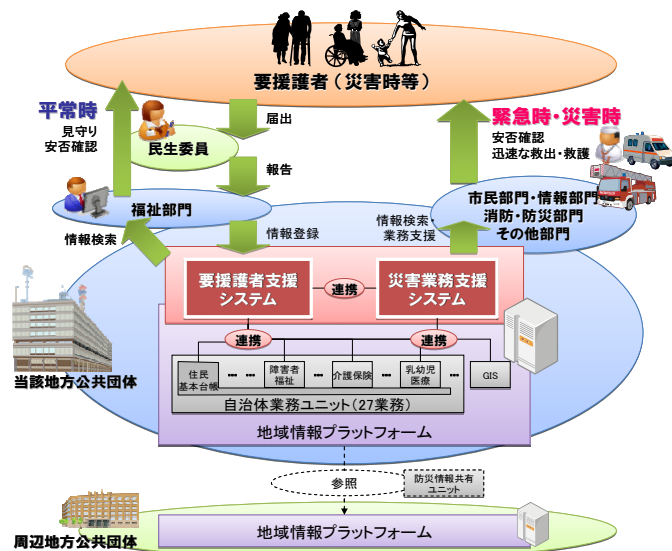

災害時要援護者見守りアプリケーションのイメージ（あるべき姿）

〔事業費（うち、国からの補助額、助成額等）〕

本システムは西宮市職員により作成されており、外部業者への委託はしていません。また、国からの補助を受けていません。

（問い合わせ先）

要援護者支援システム（地域安心ネットワーク）

西宮市情報センター

TEL : 0798-32-8899

e-mail : jyoho-center@nishi.or.jp

災害（震災等）業務支援システム

全国サポートセンター

TEL : 0798-32-8866

地域WiMAXを活用したIP告知放送及びIPカメラ (愛媛県新居浜市)

〔概要〕

愛媛県新居浜市は、平成16年の台風等の大雨災害により、死者がでるなど大きな被害を受けた。このような被害を今後最小限に抑えようと、新居浜市では平成23年度に防災行政無線システムを導入、合わせて防災行政無線の補完として地域WiMAXを活用したIP告知放送及び河川監視用IPカメラを整備した。

〔コラム〕

IP告知放送システム

平成23年度に導入された新居浜市の防災行政無線は、山間部の住宅を中心に整備されており、市内約30箇所に防災スピーカーを設置しているものの、市内全域を音達範囲とするまでには至っていません。これをカバーするために、平成23年度、河川沿いの危険箇所5箇所にJアラートと連動したIP告知放送を整備しました。このIP告知放送は、Jアラート端末とIP告知放送送信機に接点を設け、緊急情報受信時にIP告知送信機が自動起動しIP告知端末に配信する仕組みです。

このシステムの最大の特徴は、通信インフラ回線に地域WiMAXを利用していることです。地域WiMAXは、2.5G帯を使用する広帯域無線通信システムで、平成21年に制度化され、市町村単位で免許が与えられることとなっており、当該地域では愛媛県新居浜市、西条市が出資する第3セクター「株式会社ハートネットワーク」が整備・運用しています。

通信回線に地域WiMAXを使用するメリットとして次の点があげられる。

- ①広帯域無線通信のため一度に多くの情報が送ることができる。
- ②モバイル機能により端末設置場所の制限があまりない。緊急時には端末を移動することも可能となる。
- ③片方向の放送だけでなく、双方向性を利用したIP電話などの通話も可能である。
- ④インフラ構築費用の軽減及びランニングコストの低減化。

新居浜市では、平成23年度に引き続き、平成24年度にはこの地域WiMAXを利用したIP告知放送システムを市内自治会放送設備(188箇所)に設置し、地域コミュニティ放送と合わせ防災情報を提供している。

河川水位監視IPカメラ

新居浜市では、台風時など河川の増水の際には、職員が現場に赴き、定期的に河川の水位を確認し水防本部等に報告を行っていた。この作業は、職員に危険が予想されると共に、リアルタイムの状況把握ができず、迅速な判断、対応が困難となる。このような問題を解決するために、上記IP告知放送端末の設置に合わせ、危険箇所と指定される河川沿いにIPカメラを整備した。IPカメラでは、24時間河川の水位を監視すると共に、サーバに約1ヶ月間の映像を保存することとしている。このIPカメラシステムの通信

インフラ回線も上記の理由により、地域WiMAXを利用している。平成 24 年度には、海岸部に高潮監視として 5 箇所 IPカメラを設置、さらに 25 年度は、上水道水源地監視のため 27 台の IPカメラを設置する予定です。

〔制作費〕

WiMAX 基地局建設費 10,000 千円／基

IP告知放送システム（Jアラート連動、端末 188 箇所）・河川監視 IPカメラシステム（カメラ 5 台） 87,000 千円

〔維持費〕

WiMAX 通信設備利用料（端末 1 台につき） 1,575 円／月

防災行政無線と連動したWiMAXIP告知放送システム

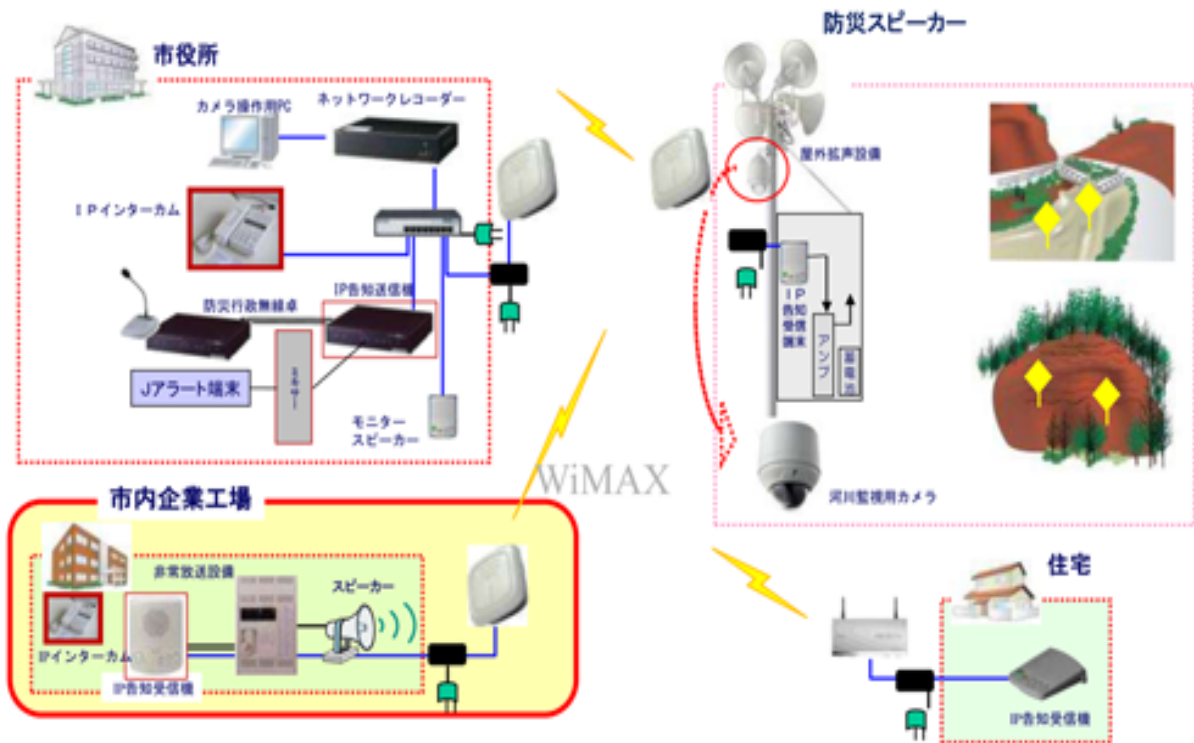

Jアラートや自治体緊急情報をWiMAX通信を利用して瞬時に警報！
 企業工場をはじめ広報施設や住宅等へ＜告知受信機＞を設置することで迅速に避難・警戒行動へ対処できます。

上記システムを愛媛県新居浜市及び市内住友グループが2011年導入済み

（問い合わせ先）

愛媛県新居浜市坂井町 2 丁目 3 番 17 号

株式会社ハートネットワーク

事業局 伊藤直人

e-mail n-ito@hearts.ne.jp

電話 0897-32-7777

FAX 0897-32-6789

**ハザードマップ・洪水シミュレーションシステム構築
(英田圏域(美作市・西粟倉村)防災情報システム構築事業)**

〔概要〕

洪水シミュレーションシステムは、雨量、河川水位情報をリアルタイムに受信して洪水や土砂災害の危険性を分析するとともに、避難情報発令の判断資料として活用している。ハザードマップシステムは、気象情報や避難情報を庁内で共有するとともに、地域住民へWEB、CATVにより配信している。

これらにより、避難情報発令の判断や、自主防災組織・住民への災害情報の伝達を迅速に行うことが可能となっている。

〔コラム〕

美作市と西粟倉村は吉野川流域で、古来より水害・土砂災害に悩まされて来た地域であり、近年では平成21年台風9号により美作市付近において、死者1名、重軽傷4名、住家全壊13棟、半壊113棟、浸水家屋500棟の大被害が発生した。

本システムは美作市・西粟倉村住民の安全・安心な生活環境の向上を図るため、現状の防災情報提供で不足している情報提供と防災情報提供基盤の強化を目的としたものである。

なお、予測情報については、気象業務法第十七条に規定されていることから、美作市並びに西粟倉村は、予測情報を避難情報発令等の防災活動にのみ活用し、予測情報は一般住民には提供していない。

このため、本システムは、防災活動に従事する職員に提供する情報(シミュレーションの河川水位)と、一般住民に提供する情報(避難情報、河川ライブカメラ情報)に分けている。

①シミュレーションの河川水位

吉野川流域の急峻な地形特性や土地利用・植生・土壌・地質により流出特性が変化することから、これらの流出特性の変化をモデルに反映して、狭い範囲の多地点での流出解析に適した分布型流出モデル(250mメッシュ)を採用した。

②避難情報

シミュレーションの河川水位から職員が判断した避難情報は、CATV局の放送並びにホームページにデータを提供する外部出力機能により提供し、住民が居ながらにして情報が入手できるようなシステムを構築した。

③河川ライブカメラ情報

河川カメラ映像を、地域のケーブルテレビや美作市のウェブサイトを通じて配信することにより、住民が自宅近辺の雨量情報や河川情報をいち早く取得することができるシステムを構築した。

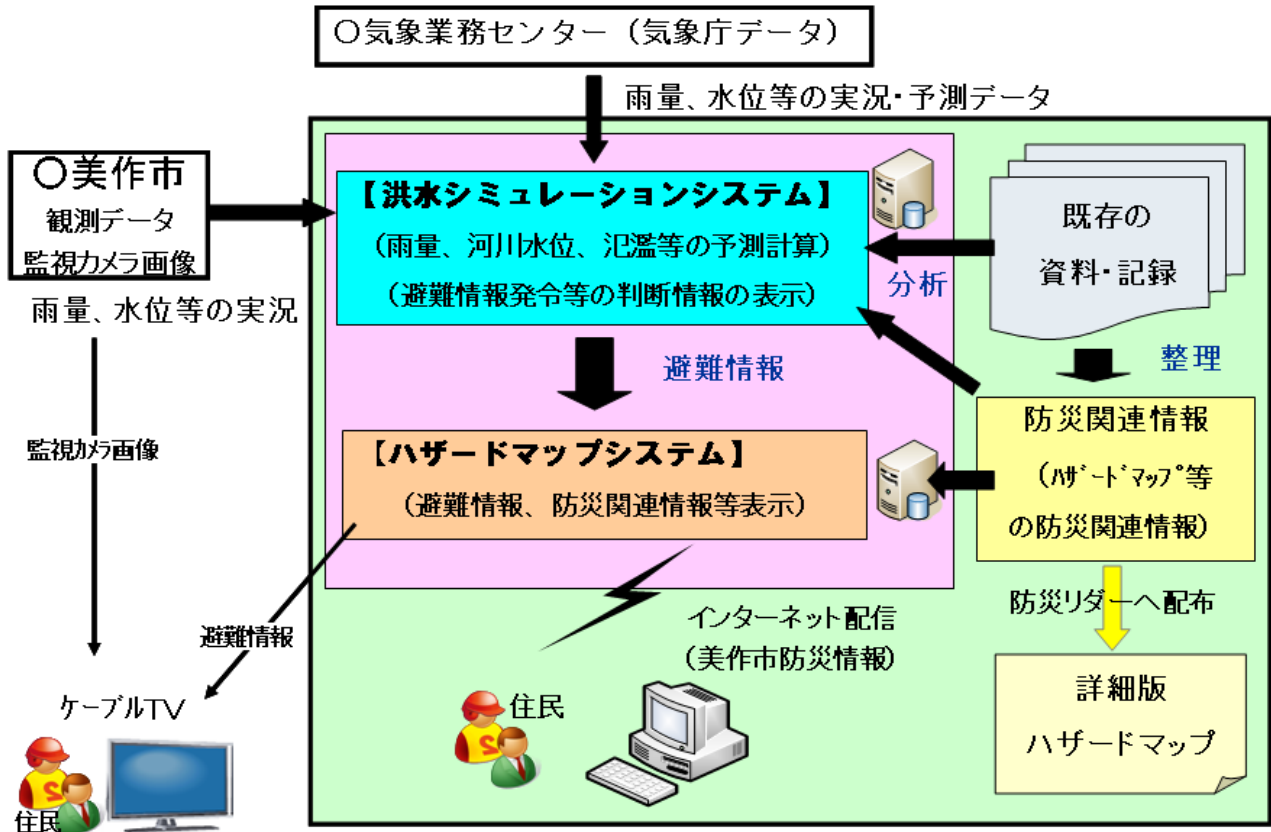

〔導入システムの全体像〕

〔システムの機能概要〕

システム	機能・役割	備考
洪水シミュレーションシステム （職員用）	<ul style="list-style-type: none"> 洪水シミュレーション機能 外部データ蓄積機能 	市のテレメータ装置のデータを収集し、10毎に計算を実行する。
	<ul style="list-style-type: none"> 洪水シミュレーション結果表示機能 雨量・水位・カメラ表示機能 避難場所等の地図表示機能 避難勧告区域設定機能 	職員における各種情報を共有する。 避難勧告区域設定機能はログインが必要。
ハザードマップシステム （一般公開用）	<ul style="list-style-type: none"> 避難勧告区域表示機能 避難場所等の地図表示機能 CATV連携機能 	市民への緊急避難情報をWEB、CATVで提供する。

費用：国庫補助額 ¥116,759,500.-

（問合先）美作市総務部 TEL0868-72-1111

3G通信を活用した道路冠水警報システム (横浜市 導入事例)

〔概要〕

横浜市が水害対策の強化の一環として導入を進めている道路冠水警報システム。平成23年10月時点、16か所に設置し運用している。

〔コラム〕

横浜市は大都市特有のアンダーパス(くぐり抜け式通路)や地下道が多く、しばしば冠水の被害に見舞われてきた経緯があり、冠水対策の強化が課題であった。

導入された道路冠水警報システムは、従来よりも水垢や錆に対して強い耐久性のある接触式の水位センサー(冠水警報ユニット)と3G通信ができるモジュールを搭載している。

これにより、道路の冠水をリアルタイムに検出することができ、かつ、コンパクトな設計のため、これまで水位センサーの設置が難しかった路肩などの狭い場所へも簡単に設置することができる。

システム導入後は、冠水警報をリアルタイムに現地で警報出力し、通信を介して状態を察知することができ、迅速かつ適切な対応をすることが可能になっている。

実際に、大雨で冠水警報を検知して現場に駆け付けた委託業者が、アンダーパスとなっている隧道で、冠水し走行不能になった車からドライバーを救出するといった実例があり、まさに行政と事業者(委託業者)の連携から、水害被害を抑えることに成果を上げている。

〔制作費(内公的な補助額)〕

【導入経費】

- 初期導入費用 ……6,500千円
- 冠水警報ユニット(1台あたり) ……2,900千円
- 管理ユニット(1台あたり) ……850千円
- 通信機器費(1拠点あたり) ……350千円

【維持経費】

- 機器保守費用(年額) ……60千円
- 3G通信費用(1台あたり年額) ……40千円

道路冠水警報システム構成図(道路冠水時の動き)

道路に設置した冠水警報ユニットが常時、水位を監視し、規定水位に達すると警報メールを送信し、道路を管理している土木事務所へ3G通信を介してただちに通報を行う。

また、同時に道路に設置している回転灯と表示板に警報メッセージを表示させ、通行するドライバーへ注意を促す。

土木事務所に設置した警報装置(管理ユニット)が警報を受信すると、ランプとブザーにより同事務所へ冠水情報を知らせる。同事務所は、決められた手順により委託業者へ連絡し、委託業者は適切な処置を行う。

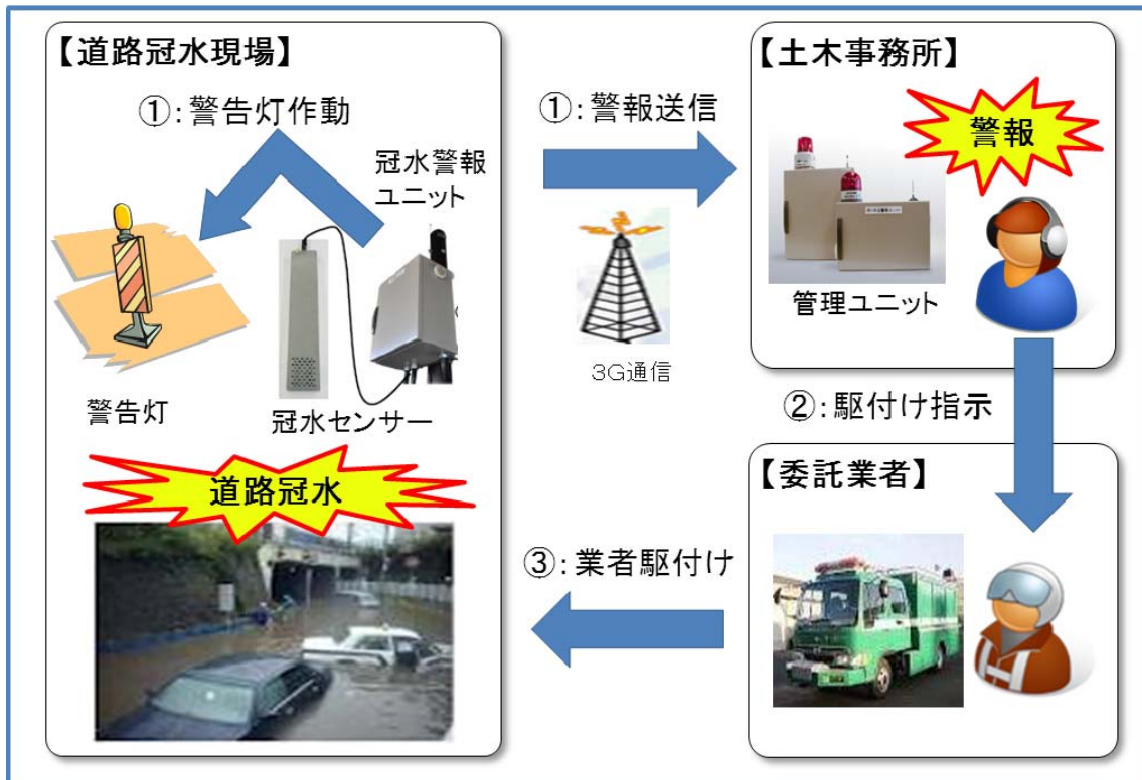

(問い合わせ先)

株式会社ユニメーションシステム

Tel:045-751-5755 e-mail:info-desk@unimation.co.jp

KDDI株式会社 ソリューション推進本部

Tel:03-6678-6512 e-mail:sol-applic-support@kddi.com

イリジウム衛星携帯電話を活用した危機管理体制の強化
(栃木県)

〔概要〕

KDDIのイリジウム衛星携帯電話サービスを活用することで、栃木県内の災害時における現場を重視(被災現場の状況をリアルタイムに連絡できる)した危機管理体制を更に充実。

〔コラム〕

栃木県庁様では 44 台のイリジウム端末を災害時拠点になる県の主要出先機関に各1台配備するとともに、県庁の屋上にイリジウム端末を屋内でも使えるようにするためのイリジウムアンテナを設置。さらに、構内の専用電話機に接続するインテリドックも導入し、庁舎内にある「危機管理センター」から直接イリジウム端末への通信手段を確保し、情報収集をするというスタイルを確立している。

「ほかの衛星電話サービスとの比較検討も行い、総合的に検討して『イリジウム衛星携帯電話サービス』に決めました。KDDI のサービスは、車載用アンテナなど標準セットの付属品が豊富で、屋外アンテナやインテリドックなどのオプションも充実しています。また、ランニングコストにおいてもアドバンテージがあり、月額基本料金に 2,000 円分の無料通話が含まれているというのも魅力でした」(県民生活部消防防災課 危機管理・災害対策室)

現在、無料通話分は通信訓練などに有効活用されている。これにより、万一の事態に備えて、スムーズな使い方を習得するとともに、配布された出先機関で確実に充電を行うなどといった指導を徹底することができた。「イリジウム端末の操作性が優れていること、さらに操作マニュアルを作成して徹底を図ったことにより、スムーズに通信訓練を進めることができました。とはいえ、“もしも”の事態に備え万全の体制を備えているのが危機管理の基本です。今後も年 2 回ほどの通信訓練を続けていきたいと考えています」(同上)。(※)栃木県庁様の情報は全て2009年時点

〔イリジウムサービスについて〕

- ・軽量小型で衛星から電波を受けられる場所ならどこでも通話が可能なイリジウム端末は東日本大震災でも被災地をはじめとして各地方自治体における危機管理の手段として利用されました。
- ・内閣府の地域防災力向上支援事業の補助金の対象です。
- ・当社は日本区内でイリジウムを合法的に使用できる免許を持つ国内唯一の電気通信事業者です。

KDDIがご提案するイリジウム衛星携帯電話サービスの概要

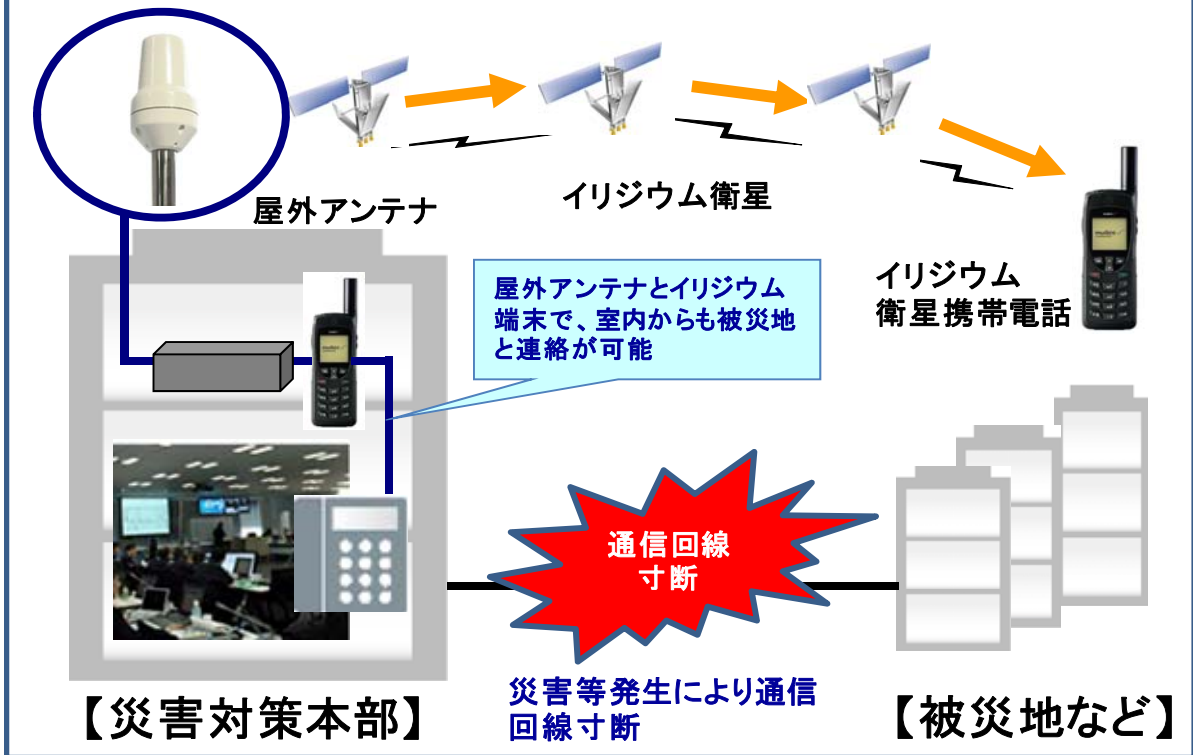

イリジウム衛星携帯電話端末料金／基本料金

基本セット価格		
販売価格	249,900円	
初期費用		
使用契約料	10,500円 ・使用契約料は、初回の通信料と合算請求されます。	
基本料金		
	6,000円 ^(免税) プラン	5,000円 ^(免税) プラン
月額基本料金	6,000円 ^(免税)	5,000円 ^(免税)
うち無料通信	2,000円 ^(免税)	1,000円 ^(免税)

詳細につきましては
こちらをご覧ください。
<http://www.kddi.com/business/iridium/keitai/index.html>

地域防災力向上支援事業について

地震や豪雨時等の道路の寸断、通信の途絶による孤立集落が発生した際、救命・救助活動を円滑に実施するため、孤立可能性のある集落に衛星携帯電話と非常用発電機等を配備するため、1か所

あたり17.5万円を上限として補助する。詳細につきましてはこちらをご参照ください。
http://www.bousai.go.jp/jishin/bousai_koujyou/index.html

(問い合わせ先)

KDDI株式会社 ソリューション推進本部

Tel:03-6678-6512

e-mail: sol-applic-support@kddi.com

パケット通信機を活用した自動観測システム導入による
土砂災害対策強化 (山口県 砂防課)

〔概要〕

山口県は土石流災害警戒避難対策事業の一環として遠隔地の雨量データをリアルタイムに収集できるシステムを導入している。迅速な警報発令、避難勧告を行う必要のある市町村に情報を提供することで、住民の被災リスクを軽減している。

〔コラム〕

集中豪雨により土砂災害が多発した地域では、地盤が緩み新たな災害発生の危険性が高くなっている。昨今、注目されているゲリラ豪雨によって突然発生する土石流災害に対して、それを素早く察知し、流域の住民が迅速に避難できるよう対策を講じる必要がある。

土石流災害の発生リスクは、危険地域の降雨状況を把握することである程度予測できる。しかし従来、電源や通信インフラが未整備の現場においては通信機器を介してリアルタイムで雨量情報が取得できず、土石流発生のリスクを予測できずにいた。そこで、ソーラーパネルを電源とした無線通信による雨量自動観測システムを導入し、特に土砂災害発生の確率の高い地域に観測装置を設置した。これにより、自治体の防災担当部署が現場の降雨状況をリアルタイムで正確に把握できるようになり、土石流等の土砂災害発生のリスクについて遅延なく判断できるようになった。

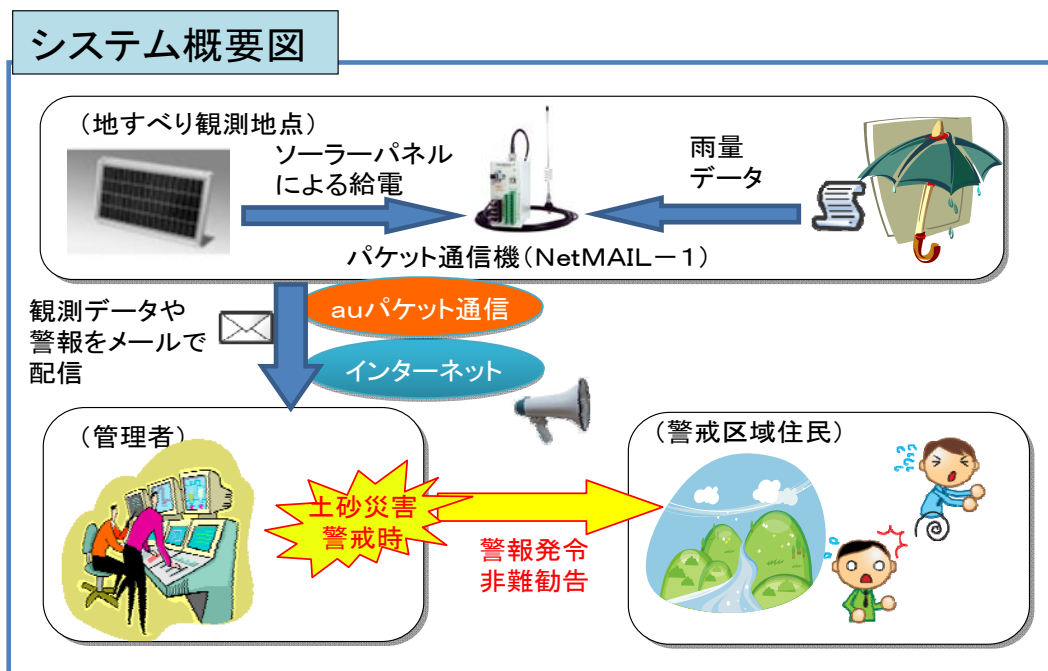

(問い合わせ先)

■ 観測システム
株式会社オサシ・テクノス営業課
Tel: 088-855-0535 mail: info@osasi.co.jp
URL: <http://www.osasi.co.jp/>

■ パケット通信機
KDDI株式会社 ソリューション推進本部
Tel: 03-6678-6512
mail: sol-applic-support@kddi.com

(防災・災害時のICT-9)

町の新たなライフライン「防災情報システム」 (山形県金山町)

〔概要〕

防災行政無線システムの老朽化に伴い、町内に敷設した光ブロードバンドを活用した最新の防災情報システムを導入することで、緊急時にも日常生活にも役立つ情報を、クリアな音声で届けることを実現しています。

〔コラム〕

1980年に開設された金山町の防災行政無線システムは、町内各所に設置したスピーカーを通じて、緊急時の防災放送だけでなく、生活に役立つさまざまな情報を、長年にわたって住民に提供してきました。しかし、老朽化によってシステムの維持管理に支障をきたすのではと案じられていました。

システム見直しにあたり、各戸への情報端末などの設置に関わる運用コスト、屋外にいる時でも確実な情報提供を考慮し、「スピーカーから放送を流す」という情報提供形態はそのままに、新システム導入を検討しました。

そこで導入したのは、光回線を介して防災無線放送を提供するシステムです。街角設置の防災放送塔親局に音声データを送り、スピーカーを介して情報を住民に届けるものです。高速な光回線を活用することにより、以前のアナログ無線と比べ、音声は格段にクリアになり、電波混信による雑音や電波ジャックによる不正放送の心配もありません。災害発生時には、消防本部などから直接情報配信が行えるなど、緊急性の高い情報をいち早く住民に知らせることも可能になり、安心安全な暮らしを実現しています。

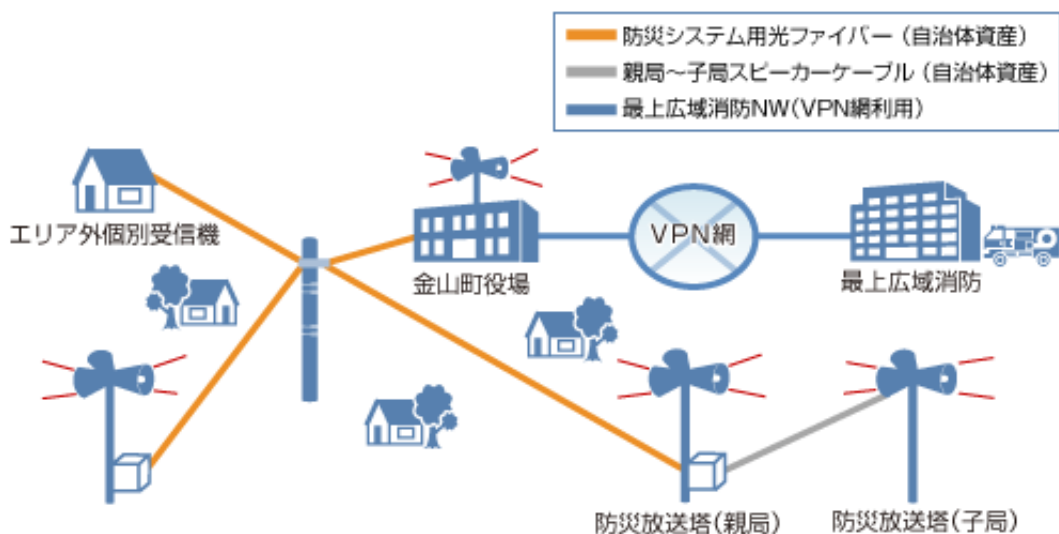

(問い合わせ先)

東日本電信電話株式会社 ビジネス&オフィス事業推進本部 TEL : 03-6803-9055

(新規事業・新ビジネスの創出ー1)

健康な暮らしを体感するサイト“奄美生活”

鹿児島県奄美市

<http://amami-life.jp/>

〔概要〕

健康な生活をテーマとして、生活スタイルや食生活などに健康管理にとどまらず、健康食材やレシピの紹介、健康ツアーや商品企画、健康図書館、健康天気予報といった多面的な取り組みを行っている。

〔コラム〕

本サイトは、平成19年度から総務省「地域ICT利活用モデル構築事業」を活用し構築されています。奄美市では「奄美の健康な暮らしに根差したビジネスモデル構築事業」をテーマに、奄美地域の特徴的な食材の定量的な評価データの普及や様々な商品・サービスに対する地域内外からの評価の場としての活用、生産者の顔を伝え生産者と消費者の架け橋となる情報発信の場を創出する目的で推進されました。平成19年度の事業開始直後から、鹿児島大学や琉球大学の学識経験者をはじめ、地元観光産業関係者や地域婦人グループが参画した「奄美の健康な暮らしに根差したビジネスモデル構築協議会」を発足し、各分野の意見を反映させる事業体制を構築し、サイトの内容充実に努めてきました。その中でも、特徴的な取組として、本市における子育て世代への支援を目的としたコミュニケーションコンテンツを制作し、携帯サイトも連動したきめ細かな情報発信を可能にするとともに、移住者や転勤者が地域で孤立しない支援体制を構築しました。また、観光情報収集にも活用できる地図情報と連動させることで、今後の移住希望者等にも有益な情報収集ツールとしての可能性が創出されました。平成21年12月には、最終的なサイト更新が実施され、今後は内容のさらなる充実を図るとともに、会員数のさらなる増加による住民生活に密着した情報発信の実現と、本サイトを活用した観光客等の新たな魅力の発見、地域食材・製品の良さを定量的・定性的に伝えていくことが期待されています。

〔制作費（うち公的な補助額）〕

106百万円（全額：総務省（なお、平成21年12月現在契約額を含む））

(奄美生活のホームページより)

奄美生活 ～奄美の健康な暮らしを体感するサイト～ 総務省 地域ICT活用モデル構築事業

PhishWall 日本 (http://amami-life.jp)

奄美生活 会員ログイン 会員登録

最新ニュース
2009-12-07 生気像コラム『寒しと感じた時のからだの動き』
2009-12-07 生気像コラム『年末の気温と体感温度』
2009-12-03 ICTセミナーで「奄美生活」を紹介中...
2009-11-20 生気像コラム『奄美の風景と村集』その2

携帯版奄美生活
携帯版URLを
携帯に送る

奄美で暮している方
奄美で子育て中の方
奄美を知りたい方
奄美生活初めてガイド

amami life
奄美の健康な暮らしを体感するサイト

メインコンテンツ
評判のお店を調べる
ロコミMAP
奄美に関する生の声
ロコミニティ
島人の暮らしを知る
しまっちゅMosaic
みんなで商品開発
あまっらんぐ
子育ての悩み解決
あまみ子育て生活
長寿の食を知る
健康レシピ
気候と上りに移らすコツ
生気像学入門
健康生活の知事袋
健康図書館

うがみんしょーら！！ようこそ、奄美生活へ
奄美生活では、奄美で暮らす人々のライフスタイルや食文化などを紹介するとともに、島で暮らす人や島を訪れた人の「生の声」をお伝えしていきます。

奄美諸島の天気

奄美のオススメのお店をチェック
「ロコミMap」や「ロコミニティ」でお薦めのお店を探してみてください。
会員による評価とコメントを見ることができます。また観光した後は、訪れたお店の評価やコメントをお願いします。

ロコミMAPに新しく登録されたお店
新着店舗はありません。

ロコミニティの新規スレッド
2010-01-08 よってみ亭

島の人の暮らしぶりや働き方を知る
「しまっちゅMosaic」では、毎月島で頑張っている島人(しまっちゅ)の活動内容や島に対する思いを取材し、

(問い合わせ先)

奄美市産業振興部産業情報政策課

TEL : 0997-52-1111 (内線 1421) e-mail : ict@city.amami.lg.jp

(新規事業・新ビジネスの創出－２)

情報通信基盤を活用したアーティスト・イン・レジデンスの活性化 (徳島県神山町 神山アーティスト・イン・レジデンス実行委員会)

〔概要〕

神山町では、平成11年度より国内外から芸術家を招へいし、町内の豊かな自然のなかでの創作活動を支援する「神山アーティスト・イン・レジデンス(KAIR)」事業を展開している。このKAIR事業については、平成16年度に総務省補助事業で整備した加入者系光ファイバ網により活性化を図っている。

〔コラム〕

1) KAIRの参加受付

アーティスト・イン・レジデンスの参加受付について、これまで芸術作品の内容確認のため海外から郵送で膨大な写真を送ってもらっていたが、光ファイバのインフラが整い、電子メールを活用して全世界からリアルタイムで受け付けることができ、相手方からの確認事項等にも迅速に対応ができるようになりました。

2) 世界に向けた情報発信

海外の芸術家たちが、KAIRにおける創作活動を自国に向けて情報発信することで、芸術の世界において「世界の神山」としてのブランド化に繋がります。

3) 芸術家たちと帰国後の継続した情報交換

KAIRで芽生えた交流を一過性のものとして終わらせないため、海外の芸術家たちが自国へ帰国したのちも、ネットを活用した電子会議でリアルタイムに情報交換を行っています。

参考 URL <http://www.in-kamiyama.jp>

〔総務省補助事業（加入者系光ファイバ網設備整備事業）〕

神山町・佐那河内村連携

830百万円（国213百万円：県106百万円：市町村511百万円）

KAIRの活動の様子

(問い合わせ先) 神山アーティスト・イン・レジデンス実行委員会 (NPO 法人グリーンバレー)
TEL : 088-676-1177

地域SNS基盤連携ネットワーク
インフォミーム株式会社
<http://asp.opensnp.jp/>

〔概要〕

SNSは、人と人のつながりを促進・サポートするコミュニティ型の会員制のサービスで、個人と個人を接続するものであるのに対して、OpenSNPは地域や団体の活動に活用できるグループウェアとして設計。機能面では、基本的なSNS機能に加え、情報を発信者がコントロールするアクセス制御・コメント制御、地域のさまざまなニュースを判りやすく見せるマップ・イベントカレンダー連動機能、簡単にムービー登録ができる「動画配信機能」など、情報の発信・交流機能を充実。また、デジタルサイネージの設置コストを5割から8割以上ダウン、運用コストをゼロにした画期的な「SNSサイネージ」機能を実装しました。平成25年春には、FacebookやTwitterなどのグローバルなソーシャルメディアとの融合機能を組み込み、地域の情報循環と情報コンテンツの地産地消を実現します。

「日経地域情報化大賞2008」大賞受賞

〔コラム〕

OpenSNPは、インフォミーム社によって平成18年4月から開発に着手、同年10月に兵庫県域の地域SNS「ひよこむ」のエンジンシステムとして登場して以来、館山・伊丹・盛岡・松江・佐用・三田・宍粟・横浜・熊谷・葛飾・世田谷・尾道・宇部・東峰・桐生・坂井・鶴ヶ島・春日井・山武など全国30を超える地域SNSに採用され、計2万人以上の人々が日々のコミュニケーションに活用しています。OpenSNPが高い評価を受けている理由は、単に人と人の交流を促進するだけでなく、

- ① 地域の人材育成・協働を創発する環境の創造することができる
- ② 便利で安全なネットワークを構築する運営技術がある
- ③ 地域の枠を越えたりソース連携を実現するプラットフォーム基盤の提供するなど、他のSNSエンジンではなしえなかった地域のソーシャル・キャピタルを覚醒させる統合環境を顕在化することができるからです。

今後は、「地域活性」だけでなく「地域防災」に関する事例を深め、より地域課題の解決に即した先進技術の実装とICTの活用手法の開発・提供を行っていきます。また、「ほどよい閉鎖性」を持つ信頼できる地域SNSサイトによるネットワーク連携は、コンテンツの地産地消のプラットフォームとして成長を続けていくものと期待されています。

〔制作費（うち公的な補助額）〕

開発費は、約50百万円（3,000千円：兵庫県）

運用費（税込）は、初期費用103千円～、月額運用費30,9千円～

（openSNP 運用事例・兵庫県地域SNS「ひよこむ」のホームページより）

（左・トップページ、右上・動画配信機能、右下・SNSサイネージ機能）

<http://hyocom.jp/>

（問い合わせ先）

インフォミー株式会社

TEL. 079-295-2700 e-mail : info@memenet.or.jp

(新規事業・新ビジネスの創出－4)

村ぶろ
(和歌山県北山村)
<http://www.murablo.jp/>

〔概要〕

人口約 500 人の村が運営する全国初の自治体運営のブログポータルサイト。全国からバーチャル（仮想）村民を募り、都市部との交流も行われている。無料で会員登録をすれば、簡単にブログが作れる上、村の特産品じゃばらの優待販売等の特典を受けられる。登録会員数は、現在約 17,000 人、一日のアクセス数（PV）は 100,000 件程度と安定している。

現在、運営管理は非営利活動法人に委託を行っており、また維持管理費用はシステムのレンタルによるライセンス収入等で賄っている。

日経地域情報化大賞 2007「日経M」(流通新聞)賞 受賞

平成22年度情報通信月間総務大臣表彰 受賞

平成22年度地域づくり総務大臣表彰 受賞

関西ウェブサイト大賞 2011「優秀賞」受賞

〔コラム〕

本ブログシステムは村の情報はもちろん、紀州、熊野の地域密着型ブログシステムとして紀州熊野地域（和歌山県、三重県南部、奈良県南部）の市町村と連携し、熊野古道（世界遺産）、歴史街道をはじめとする観光情報の全国への発信、紀州熊野のファンを開拓し、じゃばらをはじめとする地域産品の販売促進等、この地域の情報の総合サイトを目指しています。また、村ぶろシステムは2自治体、1NPOのほか、複数の企業へシステムを提供しており、今後は提供先地域のブログユーザーと交流が持てる地域間連携や交流のための横断サイトも構築予定です。

〔制作費（制作費の内、公的（国・県・市町村等）機関からの補助額）〕

35 百万円（3330 千円：和歌山県）

(村ぶろホームページより)

じゃばらファンに朗報!じゃばらを使った「じゃばら酒」誕生!

和歌山県北山村発!田舎の暮らしと街の暮らしをつなぐブログ

新規登録 ログイン
パスワードを忘れた場合はこちら

村ぶろ murablo → 口コミマップ → 村じよぶ → 村こみゆ → 村ぶろって何?

今が旬の! 釜揚げしらす 新鮮 生しらす! 不味かったら返金します。

ラフティングはお任せください アドベンチャークラブケイス

最新ニュース

01月22日 【新機能】 マップ・デザインモード リリースのお知らせ
12月27日 2007 村ぶろ大賞いよいよ発表!!

村ぶろが日経地域情報化大賞MJ賞を受賞いたしました!

あなたも無料でブログを書きませんか?
村人登録
田舎に暮らしていてもなくても誰でも村人に!

ログイン

村人ID
PASS
 次回から自動ログイン
ログイン
パスワードを忘れた方

新着ブログ

きままに生きる
2008年01月29日 12:21
とめちの炭焼き小屋
2008年01月29日 10:52
北山大好き道産子ブログ
2008年01月29日 09:32
はじめまして>(*'(00)*')ノ

コメントランキング

コメントの多い記事 (昨日)

new! 1 楽しい週末でした。 (*^_^*)(34)
new! 1 ステキな出会いに感謝 ~☆(34)
up 3 色々とお世話になりました。(24)
up 4 楽しい旅でした(23)
コメントが多いブログ (編成、1週間)
up 1 国産級天然オヤジです。(164)
Keep 2 大きな村から小さな日記(161)
up 3 アブさんのひとりごと(151)
down 4 お葉子の家と ガラスの跡 (*^_^*)(150)

村ぶろサービス

口コミマップ | 村こみゆ | 村じよぶ | 村ぶろって何?

口コミマップ

新着クーポン

新着チラシ

WEBチラシ制作します
01月22日 16:45

新着口コミ情報

皇居から見た東京タワー
01月23日 17:17
いちご狩りの市野園芸
01月23日 14:01
横浜駅東口バスターミナル

(問い合わせ先)

和歌山県北山村役場

TEL : 0735-49-2331 e-mail : murabito@murablo.jp

(新規事業・新ビジネスの創出－5)

一般誌から専門誌までさまざまな雑誌を提供する雑誌専門サイト
(株式会社富士山マガジンサービス)

<http://www.fujisan.co.jp/>

〔概要〕

さまざまな雑誌をワンストップで申し込める「雑誌の専門サイト」。月刊誌・週刊誌から年刊発行の雑誌や中国雑誌まで9,000誌以上を取り扱っているほか、パソコンやiPad/iPhone、Androidのスマートフォンやタブレット端末で読める雑誌「デジタル雑誌」を国内最大級の1800誌以上を販売し、600誌以上の無料見本誌を展開している。「求められる雑誌を、求めている人に、求められるカタチと、求められるタイミングで」をスローガンに、一般誌から専門誌まで雑誌なら何でも見つかるサービスを目指している。

〔コラム〕

優良でまとめられている情報が詰まった雑誌というコンテンツがあるにもかかわらず、その手軽さから情報を求めるユーザはインターネットにシフトしてしまい、雑誌を見る機会が減ってきてしまっているのを感じ、雑誌とインターネットユーザを結びつける役割として、「デジタル雑誌」のサービスを開始しました。誌面は紙版と同様ですが、デジタル版ならではのリッチな機能が多数搭載されています（動画、音声再生、雑誌内検索、付箋・メモ機能など）。ストーリーミング型のサービスをしていますので、インターネットの環境さえあれば、いつでもどこでもデジタル雑誌を楽しむことができます。iPad/iPhone、Androidにも対応していますので、専用アプリ「FujisanReader」をインストールしていただければ、移動中でもデジタル雑誌を見ることができます。バックナンバーも1万冊以上販売しているので、もう手に入らない過去の号もいつでも購入可能です。紙を使用しないのでエコに関心のあるお客様や、購入後即閲覧でき配送を待たずに読めるお客様などから良い評価をいただいております。海外などの遠隔地にいるお客様など、雑誌の入手が困難な方からも大変喜ばれてご利用いただいております。また、雑誌内検索を利用し、ダイレクトに目的のページへ移動して読むなど、新しい雑誌を読むスタイルが生まれてきています。デジタル雑誌を提供することで、雑誌自体のプロモーションにもつながり、紙版の売上にも良い影響が出ています。また、今までの雑誌の読み方はパラパラめくって気になった記事を読むか、目次を見て気になった記事を読む、というようなことが多かったかと思いますが、デジタル雑誌になることで、検索をしてダイレクトに目的の記事を読む、という新しいスタイルが生まれたと思います。

(株式会社富士山マガジンサービスホームページより)

The main content area features a large banner for '文藝春秋' (Bun'eishu) magazine, celebrating its 90th anniversary. To the right of the banner are smaller images of other magazines like '日本外交', '自民党', and '読者投票'.

Below the banner is a section titled 'おすすめデジタル雑誌' (Recommended Digital Magazines). It displays a grid of 20 magazine covers, each with a '無料見本' (Free Sample) button. The magazines include titles like 'GetNa!', 'Begin?', 'flick!', 'PCアップル', 'Newsweek', '週刊医療', '週刊経済', 'PRESIDENT', 'エコノミスト', 'SPA!', 'FLASH', 'タナ', 'DITAKE', '週刊サトウハチロー', 'OZ', 'スイーツ', 'ML', 'WOMAN', 'POT-POT!', 'WHAT'S IN?', 'gmi', 'MUSICA', 'Rolling Coconuts', 'GO 10', 'DIME', '週刊40年男', and 'PEI'.

On the left side, there's a sidebar with a section 'デジタル雑誌ってどうやって読むの?' and a list of categories: 'ビジネス・経済', 'エンターテインメント', '健康・美容', 'ファッション雑誌', 'スポーツ', '自動車・乗り物', '暮らし・健康', 'TV番組表・テレビガイド', '旅行・観光情報', '総合・文芸', '高学歴・深層', '教育・進学', '学生・子ども向け', '工学・サイエンス', '医療・医学・看護', '新書・実用書', 'アパレル雑誌', 'お話し・雑談が楽しめる雑誌', 'お笑い・落語の定期購読', 'パクパクパー', 'ちんちんあり', '無料見本誌', '無料誌・フリーマガジン', 'iPhone/iPad対応雑誌', and '取扱い雑誌一覧'.

At the bottom, there's a blue navigation bar with a table of services:

サービス	コンテンツ	ヘルプ	マイページ
TOPページ	カテゴリ一覧	よくあるご質問	総合案内
雑誌	デジタル雑誌とは?	お申し込み	はじめてのお客様
デジタル雑誌	キャンペーン	お支払い方法について	法人のお客様
読み方	ランキング	お支払い方法について	出版物の種類
マイマガジン	注目の行先	配送	アフリエイト
マイページ	お読み!	更新・変更	プレスリリース
	Fujisan 創刊50周年	お読みと中絶購読	

(問い合わせ先) 株式会社富士山マガジンサービス
 TEL : 03-5459-7072
 e-mail : info@fujisan.co.jp

(新規事業・新ビジネスの創出－6)

引越れんらく帳
(東京電力株式会社)
<http://www.hikkoshi-line.jp/>

〔概要〕

引越し手続きの連絡先を引越先住所から検索して、「マイ引越れんらく帳」(手続き先チェックリスト)を作成、手続きに必要な事項を入力することで、電気、水道、都市ガス、電話、NHK、クレジットカード、新聞、などの提携事業者への引越し連絡を一度で済ますことができ、引越時の負担軽減に役立ちます。

〔コラム〕

平成14年、引越し手続きに対するお客さまニーズにお応えする目的で、サービスを開始。国内初のサービスのため、提携事業者に趣旨をご理解いただきながら、手続き可能な事業者を増やしてまいりました。引越し手続き情報を連携方式は、事業者ニーズ(技術面、運用面)およびユーザビリティを考慮したものとなっております。なお、平成23年度は、約11万人のお客さまの引越れんらく帳ご利用があり、順調に利用者数が伸びております。利用者アンケートでも約97%の方から「一括手続きが便利そう」「手続き忘れを防げそう」とのご感想をいただいております。

今後もお客さまの利用拡大に向けて、スマートフォン等のアクセスツール多様化対応、全国大での引越し手続きネットワークの構築を推進中。

(東京電力株式会社のホームページより)

(問い合わせ先) 東京電力株式会社 TEL : 03-6373-5056

e-mail : support@hikkoshi-line.jp

ICT (注1) を活用した多摩川での植生調査
(神奈川県川崎市、富士通株式会社)

〔概要〕

川崎市は、川崎市域を流れる多摩川において、NPO 法人と市内各「水辺の楽校 (注2)」などと協働し、ICT を活用した植生調査を、2011 年より毎年、富士通グループが提供する携帯フォトシステム (注3) を活用し実施している。このシステムを用いることにより、GPS 機能付き携帯電話のカメラで撮影した生物情報をデータベースに蓄積し、地図情報とマッピングして閲覧、分析することができる。市民・企業・行政の協働により多摩川の河川敷で見つけた植物を記録していき、情報共有を図ることで、河川環境における植物特性を探っている。

この調査は、「川崎市多摩川プラン」における施策目標である「企業と育む環境づくり」の具体的な取組みであり、NPO 法人と市内各水辺の楽校、富士通、川崎市がそれぞれの特徴を活かし協働した新しいアプローチで環境学習を推進するものである。

〔コラム〕

川崎市域約 28km を流れる多摩川は、流域ごとに異なった環境特性を見ることができることから、楽しみながら体験学習を行う「水辺の楽校」などが活発に行われている。しかしながら、学習の成果は紙ベースでの取りまとめが主となっていることから、限られた範囲でのみ情報提供が行われてきた。

今回、携帯フォトシステムを活用することで、流域全体で季節ごとに行った植生分布調査の結果をインターネットで公開できるようになり、各「水辺の楽校」などに対し今後の環境学習に活かせるような共通の基礎となる資料を作ることができるとともに、これまで容易にできなかった地域の特性把握や他地域との比較による環境評価が期待されている。

【多摩川の植生分布調査について】

〔対象地域〕多摩川右岸の川崎市域に属する河口原点から多摩川原橋手前までの約 28km の範囲

〔調査団体〕川崎市内の市民団体 (注4)

〔実施時期及び調査対象生物〕

春：ヒメトリコソウ、オノノヅクリ、ハマダイコンなど

夏：ヒガンバナ、キイチゴの仲間、ワケギなど

秋：セイタカアワダチソウ、ギク仲間、

センダングサの仲間など

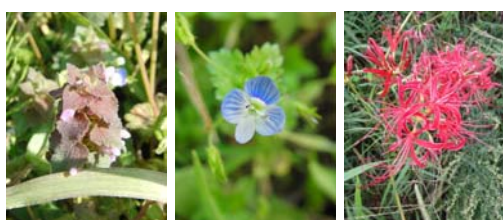

ヒメトリコソウ

オノノヅクリ

ヒガンバナ

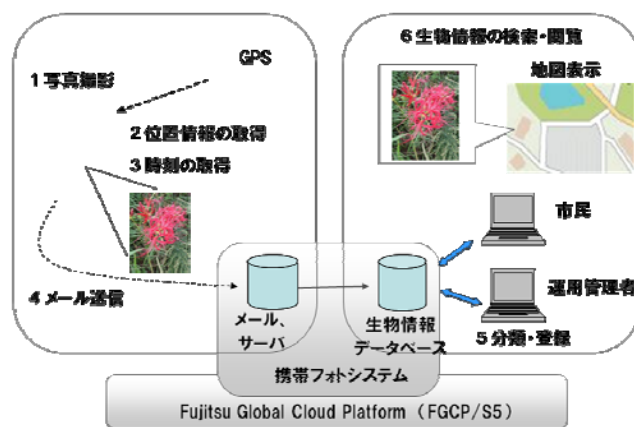

携帯フォトシステム概要図

【調査結果例（春）】

川崎市内の多摩川流域の植物を GPS 機能付携帯電話のカメラで撮影、その場で位置情報を取得しメール送信。その後、集まったデータの分類作業を行うことで植生マップが作成される。

川崎市内多摩川流域 28km を 4 団体で一斉に実施

植生分布マップ完成

【注釈】

- (注 1) ICT：情報 (Information) や通信 (Communication) に関する技術 (Technology) の総称。
- (注 2) 水辺の楽校：国土交通省河川局が、1999 年、地域の水辺を遊びの場、自然体験の場、自然学習の場として整備し、維持管理することを目的に創設したプロジェクト。現在全国で 280 余りが活動している。
- (注 3) 携帯フォトシステム：GPS 機能付携帯電話を利用した生態系調査などに便利なソリューション。
(提供元：富士通エフ・アイ・ピー株式会社 (所在地：東京都江東区、代表取締役社長：浜野一典)
富士通が提供する Fujitsu Global Cloud Platform (FGCP/S5) 上で動作。
- (注 4) NPO 法人多摩川エコミュージアム、かわさき水辺の楽校、とどろき水辺の楽校、だいし水辺の楽校の 4 団体。

(問い合わせ先)

川崎市 建設緑政局 緑政部 多摩川施策推進課
電話：044-200-2268 (直通)

富士通株式会社

環境本部 環境企画統括部

電話：044-754-3413 (直通)

問い合わせフォーム：<http://jp.fujitsu.com/about/csr/eco/contact/>

(グリーンICT-2)

生物多様性保全型都市づくりを支える 環境情報システムGAIA (神奈川県逗子市)

〔概要〕

生物多様性保全を目指したまちづくり計画の策定を支援するため、地域環境の特性を科学的に分析する環境情報システム（GAIA）を開発した。その結果を踏まえて「逗子市の良好な都市環境をつくる条例」を制定し、その運用により、市内の良好な緑地環境を維持している。

〔コラム〕

逗子市は、神奈川県三浦半島の付け根に位置し、東京都心からJR横須賀線で約1時間、周りを海と豊かな緑に囲まれた閑静な住宅都市として発展してきた。

遡って、1960年代後半、同市は首都圏区域として位置づけられ、住宅不足を補うように宅地開発の波が押し寄せ、同市の貴重な緑地を減少させるに至ってきていた。特に、市を取り囲む斜面緑地は中高層マンション建設用地としてターゲットとなり、緑地の減少と景観が破壊されてきた。

このような状況下、1991年に逗子市では、生物の多様性を維持し良好な自然環境を保全するため、当該緑地が持つ環境保全の価値を自然環境に着目し、土砂崩壊防止や土壌浸食防止を表す土地機能、植生自然度及び様々な生きものが棲息できる多様な環境の状況を表す生態系維持機能、さらに既成市街地周辺の見え易さが景観上重要とする居住快適性維持機能の3つの階層的分類で構成されるものと規定し、それらの各機能をそれぞれ計量化し、総合評価を行った。

そして、その結果を踏まえ、1992年に環境影響評価（アセスメント）の実施を開発業者に対し義務づけた「逗子市の良好な都市環境をつくる条例」を制定し、その運用により、現在に至るまで市内の良好な緑地環境を維持している。

逗子海岸の景観

逗子市では、機能論に基づいた生物多様性保全を目指したまちづくり計画の策定を支援するため、1991年に市独自に、地域環境の特性を科学的に分析するためエンジニアリングワークステーション（EWS）による環境情報システム（GAIA）を開発した。

当時は、現在のようにPCが普及しておらず、独自の開発によらなければならず、しか

も、行政担当者が使用するには、独自の操作教育が必要であった。

しかし、現在は windows マシン上で手軽に操作され、条例の運用に際して有効活用されている。

このシステム運用により、以下の成果を得ている。

1) 首都圏近郊の多くの都市では都市化とともに貴重な斜面緑地が失われている中、市内の緑地環境が確実にかつ良好に維持・保全されてきている。

2) 条例制定時は、500 m²以上が対象事業となっていたが、現在は、300 m²以上に強化されてきている。

3) 市の緑地環境の評価が高められ、その自然環境から、逗子市内に居住し続けたいという希望が従来にも増して強くなってきている。

【構築経費】

- システム構築費用 一式・・・・・・・・・・ 600万円～（データ作成費用含まず）
- ハード（PC）・・・・・・・・・・ 40万円程度
- アプリケーション（GISソフト）・・・・ 40万円程度

【運用経費】

- 植生調査費・・・・・・・・・・ 実施時期・範囲等を踏まえ別途計上
- システム保守・・・・・・・・・・ 8万円程度／年

環境情報システム GAIA の概要

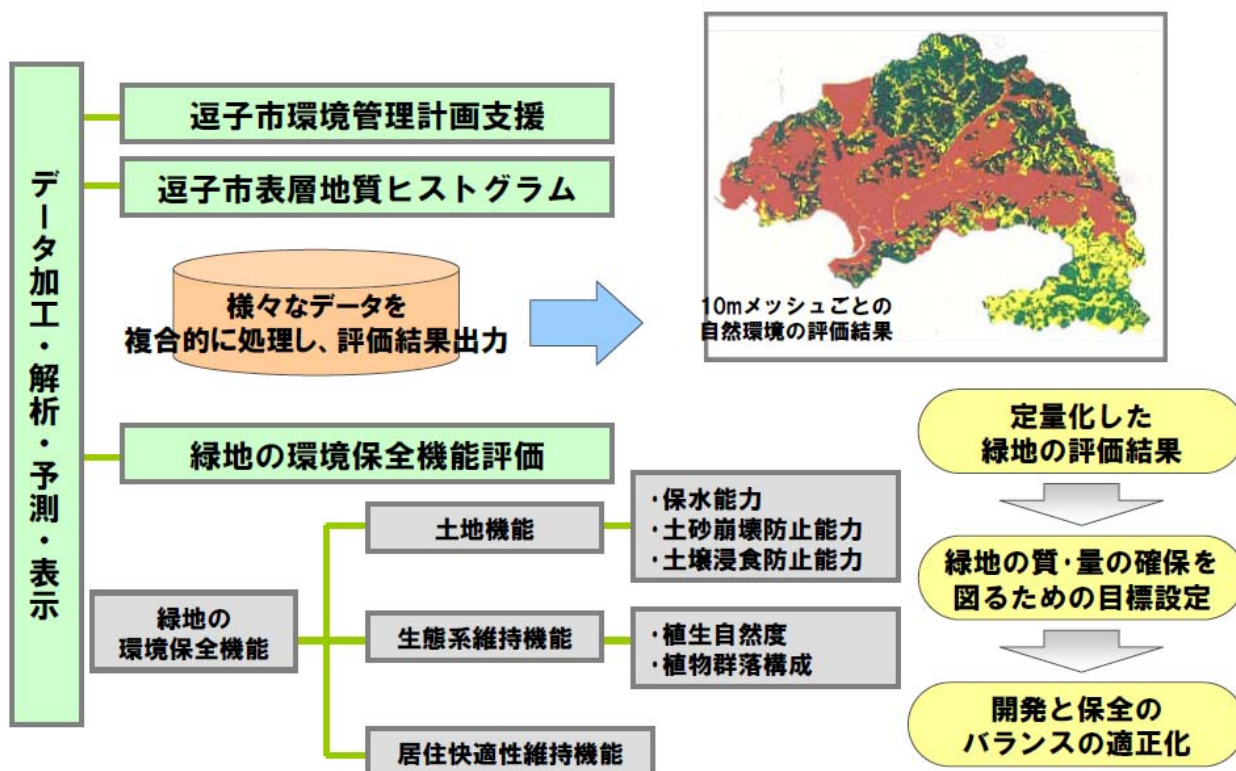

（問い合わせ先）

神奈川県逗子市 環境都市部 まちづくり課

TEL : 代表 048(873)1111

Eメール : machi@city.zushi.kanagawa.jp

市民提案による企業の環境活動の促進
(ブログミーツカンパニー)
<http://www.blog-meets.com/>

〔概要〕

企業の商品や行政サービスについて、市民の視点から思いつく環境提案を集約し、賛同者を募るためのサイト。投票システムによって、提案に対する賛同者数やそれに対するコメントが一覧でき、賛同する提案にコメントを記入したり、新たな提案を投稿することができる。また、提案に対する企業等からのコメントも閲覧することができる。

〔コラム〕

賛同者が 100 件以上集まった提案は企業へ送り、実現を目指します。これまでに、実際に企業へ提案し、商品化されたものもあります。賛同者となった市民は、その商品をブログなどで宣伝し、企業が継続的にエコな商品を提供し続けられるよう応援します。もし、提案が実現されなかった場合でも、企業からの回答を公開することで、市民が企業の考えや思いを理解する機会として活かすことができます。

市民一人一人の声なき声を拾い上げ、集めて塊にすることで、大きな企業と対話できる形にします。これまで、個人で考えているだけで実現できなかった市民のアイデアでも、多くの賛同者が得られれば、企業を動かすことができる可能性があることを伝えていきます。また、市民と企業が対話することによって、お互いの理想を近づけ、立場を越えて一緒に社会を変えていく機会をつくることもできます。

このサイトは、環境に関する企業への提案に限定していますが、同じ仕組みで、議員や政府への政策提案など、テーマを変えて運用することもできます。また、ワークショップとの連動により、リアルとネットの融合の場としても活用することができます。サイトで使用しているプログラムはフリーです。多くの人にこの仕組みを使っていただき、市民の声を集める仕組みが様々な場面でできることを願っています。

〔制作費（うち公的な補助額）〕

- 0 円（オープン・ソースを使い、運営メンバーが開発しているため）

(ブログミーツカンパニーのホームページより)

The banner features a colorful illustration of a city with a rainbow and the text: **ブログが企業とエコニスト**, **BLOG MEETS COMPANY**, and **ブログミーツカンパニー**. Below the banner is a process flow with six circular icons: 1. Eco proposals (エコ提案を思いっく！他のエコ提案に賛成！), 2. Collecting supporters (賛成者を集めて企業へ), 3. Company realization (企業が実現), 4. Everyone promoting (みんなで企業をロコミ宣伝！), 5. Happy company (企業もうれしい), 6. Happy everyone (みんなもうれしい).

What's New!

- みなさんから寄せられた新提案を掲載しました (2008/11/03)
- 「電鉄会社でエコを促進！」提案の結果を総括しました (2008/11/03)
- 今月のベスト3を更新しました (2008/11/01)
- 10月17日までNHKインターナショナルのニュースでの紹介映像 (英語)がご覧いただけます (2008/10/9)

★輸入割箸を使っていないお店リスト、情報追加中です。身近なお店を紹介してね！

ありがとう！皆の提案から生まれた頑固一徹納豆が2歳になりました！

ただいまの強化キャンペーン★
各提案名をクリックして、賛成ページにGO!

生ゴミを堆肥化
賛成500人目指しています！
提案対象/スーパー

ただいま提出中の提案
商品の電源つけっ放しやめて
提案対象/家電量販店
量り売り

Navigation menu: ブログミーツカンパニーとは, 賛成する!, 提案する!, みんなの報告, 企業からの回答, ecoコラムブログ, プレスリリース, 参加者&賛同人

Link Free!

(問い合わせ先)

ブログミーツカンパニー e-mail : info@blog-meets.com

松本シニアネットクラブ(愛称ほっとねっと松本)
(長野県松本市)

〔概要〕

松本シニアネットクラブは「助け合いながら学び、交流を楽しみながら実践する」の趣旨のもと、2003年、松本市が「松本市IT基本戦略」に基づき、高齢者IT支援の一環としてコーディネートして誕生した。行政が調整して開設された日本初のシニアネットである。平成21年度より活動拠点(市情報創造館)が行政運営から民営委託化されたことにより、クラブ運営は自主運営となった。

パソコンやインターネット、携帯電話等の利活用講習会の開催や会員同士の親睦を深める行事の企画や信州大学との交流、市民サポートセンターのIT利用支援等を通じて地域に貢献している。

沖縄や東京など異なる地域のシニアネット団体との遠隔交流や『あがたの森』(旧制松本高校)で市民団体の活動を発表する「ぼくらの学校」では、パソコンを活用した合成写真やとびだす絵本など、多彩なデジタル作品を展示し、シニアの新しい・楽しいデジタル文化を発信している。

会員は約150名で、松本市内を7つのブロックにわけ活動している。ブロックごとに自由に運営されており、地域をこえて参加できるブログや写真の同好会もある。

会費は入会金1000円。年会費3000円。事務所は事務局長の自宅。幹部は無給のボランティア団体である

今年、10周年を機に、クラブのウェブサイトを一刷新した。無料HP作成サービス『Jimdo』を利用し、各ブロックのホームページとクラブのページとを相互にリンクして情報を共有した。ICTを活用した新しい老人クラブ・自治会組織として活動している。

〔コラム〕

「ほっとねっと」とは、学習や社会参加への「熱い(Hot)」思いと、会員の心のよりどころとなる「ほっと」できる会であってほしいという思いのこもった愛称である。

東京や仙台でも高齢者のパソコン講習会というところ、『参加者が集まるだろうか?』と自治体の担当者から心配されたが、各地で定員の10倍以上の応募があった。松本市でも200名をこえる応募があり関係者を驚かせた。

パソコンやインターネットなど最新の技術や知識を知りたいという高齢者は年々増えているが、高齢者がパソコンを学べる場所は少なく、指導者も不足している。高齢者に信頼されている自治体の職員が最初の一步を支援できれば、ICTは高齢者の学習意欲や潜在的な能力を引き出し、拡張することができる。外出の機会も増え、健康になる。

結果として会員の要介護期間は短く、健康寿命の長いことがわかった。

現在の松本市の最重要政策は「健康寿命延伸都市・松本」の創造である。元気で長生きしたい、介護とは無縁でいたいと誰よりも願っているのは高齢者自身だ。高齢者の社会参加を支援し、健康寿命を伸ばす『シニアネット』は超高齢社会の最良の処方箋のひとつである。

文責 老テク研究会事務局長 近藤則子

松本シニアネットクラブのウェブサイト <http://hotnet-m.jimdo.com/>

表紙

写真同好会 <http://syasinkurabu.jimdo.com/>

第1ブロック

第3ブロック

第7ブロック

親睦旅行

(問い合わせ先) メールアドレス seniorhotnet@gmail.com

住所 長野県松本市和田 4010-27

電話番号 0263-33-6621 (中野事務局長宅)

(自治会活動等へのICTの利活用－2)

市民情報化サイト 岡山市電子町内会 (岡山県岡山市)

〔概要〕

インターネットを活用して町内会活動を行ったり、地域情報を発信したりして、地域住民同士のコミュニケーションの促進を図るとともに、地域コミュニティの活性化を図ることを目的として電子町内会のサイトを構築。

(平成14年度 eまちづくり交付金事業)

〔コラム〕

岡山市には現在1,723の単位町内会、小学校区単位で構成する96の連合町内会があり、加入率は世帯の約83.5% (平成24年11月末現在) と、町内会は地域づくりの母体となっています。

電子町内会とは、岡山市が提供するWebサーバーと電子町内会システムにより、町内会が自主的にホームページを作成し、地域活動やエリア情報を発信、電子町内会システムによる電子掲示板やアンケート機能を活用し会員相互の意見交換を行い、地域情報を共有することにより地域コミュニティの活性化につなげようとするものです。

平成14年3月に7つの町内会287人で始まったこの試みも、現在では72団体(単位町内会ベースでは687町内会)、会員6,308人が参加する地域ネットワークを形成しています。

最初は手探りで始まった活動も、掲載情報が充実し、不審者情報や防災情報などタイムリーな話題が掲載されています。

また、電子町内会をきっかけに世代を越えた交流や、新たな活動グループができるなど、着実にリアルコミュニティの活性化につながっています。

地域の情報発信を行うことにより、雑草倒木に埋もれていた滝を復元するボランティアができ滝をきっかけに交流が続いている例や、天然記念物の魚(アユモドキ)を町内上げて保護している例。地域の特産物マスカットの成長過程をリアルタイムで紹介している例など、地域を愛し育む活動につながっています。

各町内ホームページから発信される情報は市民のみならず遠く岡山を離れた方にも届き、いつまでも郷土岡山を身近に感じさせてくれます。

ICTの普及とともに電子町内会は全市域に広がりつつあります。事例にもあるとおり最初にご近所同士の何気ない会話から始まりやがて、市民が安心して暮らせるまちづくりの形成に向けた議論も展開しつつあります。

〔制作費(内公的な補助額)〕

【現システム構築】 19,199,250円

【維持経費】 システム保守 4,620,000円

システム機器等賃貸借 195,300円

電子町内会システムについて

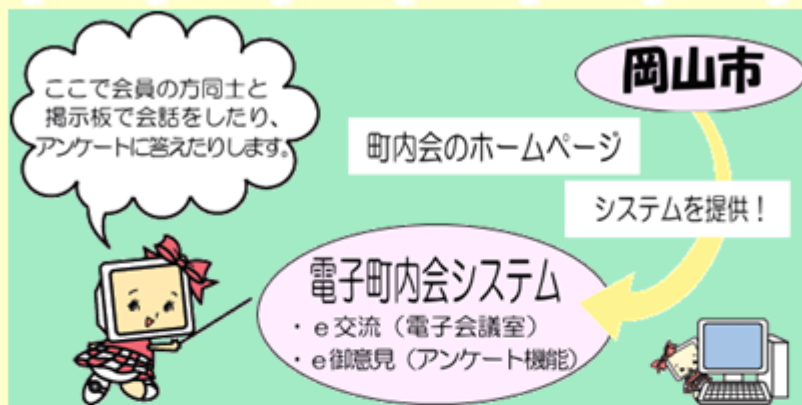

パソコンや携帯からインターネットを使って会員同士で連絡を取り合ったり、ご近所さんとのコミュニケーションをお手伝いするシステムです。

（問い合わせ先）

岡山市 安全・安心ネットワーク推進室

TEL 086(803)1063

Eメール anzenanshin@city.okayama.jp

四国コンテンツ映像フェスタ (総務省四国総合通信局)

〔概要〕

総務省四国総合通信局は、産学官による四国コンテンツ連携推進会議を設置し、地域コンテンツによる地域づくり、人づくりに資する活動として、四国コンテンツ映像フェスタ、映像制作研修会、セミナー等を開催。

特に、「四国コンテンツ映像フェスタ」は、人材育成と地域コンテンツ流通の促進を図ることを目的に、地域のデジタル動画コンテンツ制作者に発表の場を提供するコンテストとして２００７年から毎年継続して開催されており、これまでに３００以上の作品の応募がある。

(四国総合通信局独自施策)

〔コラム〕

四国総合通信局は、地域コンテンツで地域づくり、人づくりを目指す産学官による異業種連携組織として四国コンテンツ連携推進会議を２００７年３月に発足させ、様々なコンテンツの利活用や流通促進に関する活動を行っている。

四国総合通信局及び四国コンテンツ連携推進会議は、地域の動画コンテンツ制作者に発表の場を提供する「四国コンテンツ映像フェスタ」を２００７年から開催しており、地域におけるコンテンツ制作の活発化や地域からの情報発信の強化、そして、人材育成と地域コンテンツ流通の促進を図る取組として評価されている。

このフェスタでは動画コンテンツの募集が毎年６月から１１月まで行われており、毎年たくさんの応募作品が届いているが、外部の有識者による審査を経て優秀作品を選考し、毎年２月頃にそれら優秀作品のコンテンツ制作者を表彰している。

２０１１年度からは、外部の有識者による審査に加え、一般の方々が応募作品をネット上で自由に視聴できる期間を１か月程度設け、視聴した作品に点数をつけて評価を行うWeb投票も審査方法に導入している。このWeb投票の実施により、四国コンテンツ映像フェスタへの認知度を高めるとともに、様々な動画コンテンツの応募作品を視聴して楽しむことを可能にした。

この結果、コンテンツ制作者は自身の応募作品に対する一般の視聴者からの評価を点数で知ることによって更なる創作活動への意欲が喚起され、視聴者は創造力溢れる作品に刺激され新たにコンテンツ制作者となって応募することが期待され、コンテンツ制作者と視聴者の双方にプラスの相乗効果をもたらし、人材育成と地域コンテンツ流通の促進を図るという目的の実現に向けた発展性あるサイクルの構築に成功している。

ネット上には動画コンテンツを提供する様々なサイトが溢れ、視聴者がそれに対して評価やコメントを行うことが可能なサイトも多く存在するが、四国コンテンツ映像フェスタのように、地域の動画コンテンツの作品を募集し、その応募作品を公開、視聴及び評価を行うことで地域からの情報発信の強化に取り組んでいる事例は少なく、コンテンツ関連の人材育成の先進的な事例として注目されている。

〔制作費等〕

四国総合通信局及び関係機関が動画公開用のHP構築やサーバーに要する費用や表彰式開催に係る費用等を負担している。

過去の四国コンテンツ映像フェスタの優秀作品を紹介する
コンテンツ連携推進会議のホームページ

<http://www.soumu.go.jp/soutsu/shikoku/con-shikoku/movie/index.html>

四国コンテンツ連携推進会議の情報サイト

総務省 四国総合通信局

ホーム

活動報告

動画コンテンツ

資料

会員

ホーム > 動画コンテンツ

動画コンテンツ

総務省四国総合通信局は、平成19年度は、四国コンテンツ連携推進会議(四国の産・学・官等の異業種連携組織)と連携して、地域のニーズやシーズを把握し、効果的なコンテンツ流通を促進し、元気・安心・感動・便利な地域づくり・人づくりを目指して、ガイドライン作成、人材育成の仕組づくりに取り組んできました。

研修状況取材コンテンツ

四国各地で行われた研修会の様子をご紹介します。

- ▶ 平成22年8月25日開催
[壺石中学校\(香川県坂出市\)映像制作研修会](#)
- ▶ 平成21年8月26日・27日開催
[中学生の職場体験](#)
- ▶ 平成21年8月19日開催
[平成21年度香川県小学校教育研究会\(映像編集研修会\)](#)
- ▶ 平成20年11月8日開催
[地域映像コンテンツ制作ワークショップ](#)

四国コンテンツ映像フェスタ 2011

四国発の魅力ある映像コンテスト「四国コンテンツ映像フェスタ2011」における最優秀賞、優秀賞及び特別賞等の作品をご覧ください。

- ▶ 四国コンテンツ映像フェスタ'10^{PM}
受賞作品はこちら
- ▶ 四国コンテンツ映像フェスタ'09
受賞作品はこちら
- ▶ 四国コンテンツ映像フェスタ'08
受賞作品はこちら
- ▶ 四国コンテンツ映像フェスタ'07
受賞作品はこちら

<お知らせ>

映像フェスタ受賞作品は、四国コンテンツ連携推進会議構成員 株式会社STNet様の協力を得て、「pikara town」からも配信中です。

(問い合わせ先)

四国総合通信局情報通信部情報通信振興課

電話：089-936-5061

FAX：089-936-5014

メール：shikoku-contents@soumu.go.jp

(人材育成の取り組み－２)

市民力を育てる学習プラットフォーム 「インターネット市民塾」(富山県)

[概要]

市民が教え合い、考え、共鳴し、地域の内側から元気にする学習コミュニティ・プラットフォームです。ICTを活用した市民の知識交流と社会参加を育て、一人ひとりが地域人材として活動することを支援しています。平成10年に富山で産学官の共同研究に取り組み、推進協議会を設置し運営を支えています。

[コラム]

市民が講師となってネット上に講座を開く「現代版寺子屋」が多く生れています。教えることが最高の学びとなり、受講者からも新たな市民講師や学習サークルが誕生し、世代を超えた「知の還流」が生れています。

30代から50代の働き盛りの参加が多く、地域に目を向ける契機となって、まちづくりや防災市民塾などに市民の集合知を形成する例もみられます。また、60代から70代のシニアも急増しており、学ぶことが健康と意欲を高め、70歳を過ぎて起業する例も出ています。

eメンター、ふるさと学習推進員、シルバー情報サポーターなど、ICTを活用して活動する地域人材の養成に力を入れ、産学官と協働して若者の自立支援、中小企業の人材育成、就業への再チャレンジ支援、ふるさと教育などの地域課題に取り組んでいます。

富山での取り組みが各地に波及し地域毎に運営する市民塾が生まれ、これらのネットワークを通じて、地域を越えた交流や事業連携、協働も行われています。

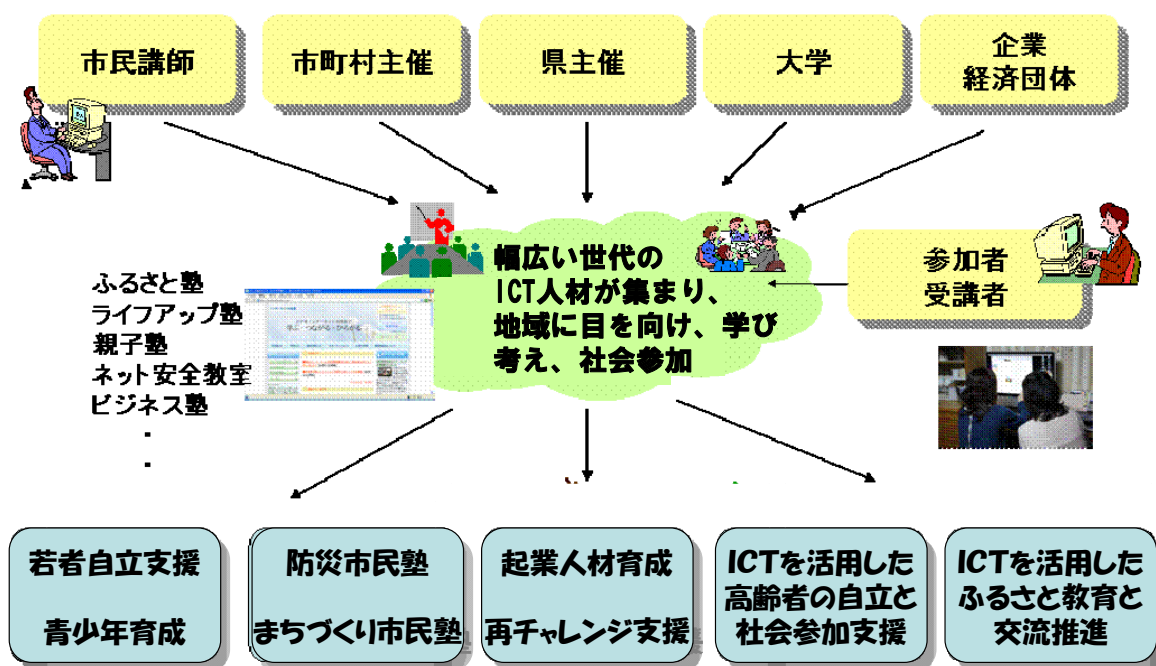

(問い合わせ先)

富山インターネット市民塾 TEL : 076-439-8666 e-mail : info@shiminjuku.com